"எனக்கு" என்ற எண்ணம் வராமல் 'நமக்கு' என்ற எண்ணம் வரவேண்டும். அப்படிப்பட்ட எண்ணம் வளர்ந்தால் நாட்டில் ஒற்றுமை வளரும். சாதிக்கொள்கை ஒற்றுமையை ஏற்படுத்தாது. மதத்தின் பெயரால் தூய்மை தெரியவில்லை. தாழ்வு தான் தெரிகிறது. சாதி உணர்வுகளை அகற்ற இந்த விடுதலை நாளில் சூளுரை எடுப்போம்."

— மாண்புமிகு முதல்வர் திரு எம்.ஜி ஆர்.

(சென்னைக் கோட்டை கொத்தளத்தில் 15.8.79 தேசியக் கொடியேற்றி வைத்து ஆற்றிய உரையில்.)

தமிழரசு

ஊரகவளர்ச்சிச் சிறப்பிதழ்

மலர் 10 இதழ் 5

1.9.1979

பெருமிதம் தரும் திருநாள்

என்னை வாழவைக்கும் தமிழகப் பெரியோர்களே! சுதந்திரத் தியாகிகளே! தாய்மார்களே! என் ரத்தத்தின் ரத்தமான உடன் பிறப்புக்களே! உங்கள் அனைவருக்கும் சுதந்திர தின வாழ்த்துக்கள்.

ஒரு நாட்டின் வரலாற்றில் சுதந்திர தினம் என்பது பெருமிதத்துடன் குறிக்க வேண்டிய திருநாளாகும். இந்தியத் திருநாட்டைப் பொறுத்த வரையில் எண்ணற்றோரின் தியாகங்களுக்குப் பிறகு விடுதலைக் கனியை நாம் பெற்று, சுவைத்து, மகிழ்ந்து கொண்டு இருக்கின்றோம். விடுதலை பெற்ற நாம் முறையான பாராளுமன்ற ஜனநாயகத்துக்குச் சொந்தக்காரர்களாகி இருக்கிறோம். அமைதியாகப் பொதுத் தேர்தல்களை நடத்தி, மக்களுக்கும் ஆட்சிக்கும் இடையில் தொடர்பை நெருக்கமாக்கி—மக்களால், மக்களுக்காக மக்களது அரசு செயல்படுகின்ற ஜனநாயக அமைப்பு உருவாக்கப் பெற்றிருப்பது இந்தியத் துணைக் கண்ட மக்களின் அரிய சாதனைகளில் ஒன்றாகும்.

நாட்டு விடுதலைப் போரில் பெருந் தொண்டாற்றிய மூதறிஞர் ராஜாஜி மாநிலங்களுக்கு அதிக அதிகாரம் வேண்டும் என்று வற்புறுத்தியதை இந்தச் சந்தர்ப்பத்தில் நான் எண்ணிப் பார்க்கிறேன்.

மூதறிஞர் ராஜாஜி சொல்லுகிறார்:—

''மாநிலங்களுக்கு அதிக அதிகாரம் கொடுக்கும்போது பிராந்தியச் சிந்தனைகள் குறைந்து போக வழி பிறக்கும். மத்திய அரசின் மீது பிராந்தியங்களின் நிர்ப்பந்தம் ஏற்படுவது குறைய முடியும். இதன் விளைவாகச் சிறு பிரச்சினைகளில் நேரத்தை வீணாக்காமல் பெரிய கொள்கை விஷயங்களிலும், திட்டமிடும் விஷயங்களிலும் மத்திய அரசு அதிகமான கவனத்தைச் செலுத்த சந்தர்ப்பம் ஏற்படும்.''

மூதறிஞர் ராஜாஜியின் இந்தக் கருத்தும் சுதந்திரத் திருநாளில் நாம் சிந்திக்கவேண்டிய ஒன்றாகும்.

ஏழை எளியவர் நல்வாழ்வுக்காக...

மாற்றங்களின்றி முன்னேற்றமில்லை. முன்னேற்றமில்லையேல் வரலாறு இல்லை. மாறுதல் என்பது சிறப்பாக அமையும்போது தான், அதுவே முன்னேற்றத்திற்கான சீரான பாதையினையும் அமைத்துக் கொடுத்துவிடுகிறது. சமூக முன்னேற்றமும், பொருளாதார வளர்ச்சியும் ஒரு நாட்டின் இன்றியமையாத தேவை என்றாலும், அதன் பலன்கள் ஏழை எளிய மக்களுக்குக் கிடைப்பது அவசியம்.

தமிழ்ச் சமுதாயத்தில் 90 சதவீதத்திற்கு மேற்பட்டவர்கள் பரம ஏழைகள். இவர்களில் பலருக்கு வயிறார உணவு கிடைப்பதில்லை. இருக்க இடமில்லை. குடிநீர் வசதி போதுமான அளவில் இல்லை. தமிழக அரசின் திட்டங்கள் அனைத்தும் இவர்களுடைய பிரச்சினைகளைத் தீர்த்து வைப்பதில் கவனம் வைத்தே போடப்பட்டு வருகிறது.

மக்கள் நல்வாழ்வுக்குக் கல்வி வளர்ச்சி அவசியம். அந்தக் கல்வி வளர்ச்சியைப் பெற, வறுமை தடையாக இருந்து விடக்கூடாது. வறுமை நிலையை வருமானத்தைக் கொண்டு தான் அளவிட்டு அறிய வேண்டியுள்ளது. எனவே, கல்விச் சலுகையின் பலன் ஏழை, எளியோருக்குக் கிடைக்க வருமான வரம்பை நிர்ணயிப்பது அவசியமாகிறது.

பெரியார் அவர்களும், பேரறிஞர் அண்ணா அவர்களும் சமுதாயத்தைப் பற்றிக் கூறியுள்ள உண்மைகள் ஒன்றிரண்டை இங்கே குறிப்பிட விழைகிறேன்.

பேரறிஞர் அமரர் அண்ணா அவர்கள் தனது சட்டப்பேரவை உரையில் இந்தக் கொள்கையினைச் சந்தேகத்திற்கு இடமின்றித் தெளிவுபடுத்தி இருக்கிறார்கள்.

அண்ணா சொல்கிறார்:

''இலவசக் கல்வி என்று நாம் தத்துவ ரீதியாகச் சொல்லுகிறபோது பணமில்லை என்பதற்காக, ஒரு மாணவன் மேலே படிப்ப தற்குரிய வாய்ப்பை இழந்துவிடக் கூடாது. ....கல்வியை இலவசமாகச் செய்து விடலாம் என்று சொல் கிறார்கள். பாகுபாடே பார்க்காமல் இருப் பது நல்லது தான். சில விஷயங்களில் பாகு படுத்தத்தான் வேண்டியிருக்கிறது. நெல்லும், பதரும் ஒன்றாகத்தான் இருக்கும். நெல்லைப் பாகுபடுத்திப் பார்க்கத்தான் வேண்டும். கல் லும், அரிசியும் ஒன்றாகத்தான் இருக்கும். கல்லை அரிசியிலிருந்து விலக்கத்தான் வேண் டும்.''

அண்ணா அவர்களின் அணுகு முறை யைத்தான் தமிழக அரசு கடைப்பிடித்துச் செயல்பட்டு வருகிறது. பெரியாரும், பேரறி ஞர் அண்ணாவும் காண விரும்பிய சமத்துவச் சமுதாயத்தைக் காண்பதில் ஏற்படுகின்ற தடை எதுவானாலும் அதை அப்புறப்படுத்தி செயல்பட தமிழக அரசு உறுதிபூண்டுள்ளது. சலுகைகள் ஓர் அரசு வெளியிடும்போது அந் தச் சலுகைகள் யாருக்காக வெளியிடப்படு கின்றனவோ அவர்களுக்குப் போய்ச் சேர வேண்டும். இல்லாவிட்டால் அரசின் நோக் கம் பூர்த்தியடையாது. இந்தக் கருத்தினை அண்ணாவே சட்டப் பேரவையில் வலியுறுத் திக் கூறியிருக்கிறார்.

''சர்க்கார் மூலமாகக் கிடைக்கின்ற சலு கைகள் ஏற்கெனவே சமுதாயத்தில் வசதி யோடு உள்ளவருக்குப் போய்ச் சேரவேண்டும். அதுதான் சமத்துவம் என்று யாராவது சொல்லுவார்களேயானால் அந்தச் சமத்துவத் தைப் பற்றி, அதனுடைய இலக்கணத்தைப் பற்றி, மறுபடியும் படிக்க வேண்டுமென்று நான் பணிவோடு கேட்டுக்கொள்கிறேன்''.

—என்று அண்ணா அவர்கள் கூறியுள்ளதை எனது மதிப்பிற்குரிய நண்பர்களுக்கு இந்த நேரத்தில் நினைவுபடுத்துவது என்னுடைய

முதல்வர் உரை

கடமை என்று கருதுகிறேன். பெரியாரும், ஜாதியில் தாழ்த்தப்பட்டவர்கள் பொருளா தார விடுதலை பெறுவது அவசியம் என்று அடித்துச் சொல்லி இருக்கிறார்கள்.

1938-ல் ஆதித் திராவிடர் மாநாட்டில் கலந்து கொண்டு உரையாற்றிய பெரியார் அவர்கள்,

''உங்களுடைய கிளர்ச்சியானது பொரு ளாதாரத் துறையில் நீங்கள் மற்றவர்களால் ஏமாற்றப்படுவதும், வஞ்சிக்கப்படுவதும் ஒழிய வேண்டுமென்பதையே அஸ்திவாரமாகக் கொண்டிருக்க வேண்டும். அதில் தான் உங்க ளது விடுதலை இருக்கிறது.''

எனக் குறிப்பிட்டுள்ளார்.

தமிழக அரசைப் பொறுத்த மட்டில் பெரியார் அவர்களின் கொள்கைப்படி பேரறிஞர் அமரர் அண்ணா காட்டிய வழியில் தாழ்த்தப்பட்ட, பிற்படுத்தப்பட்ட ஏழை எளிய மக்களின் நலனைக் கருத்தில் கொண்டு தன்னால் இயன்ற அனைத்தையும் செய்து வருவதை நீங்கள் அனைவரும் அறிவீர்கள்.

தமிழகத்தின் நாலரைக் கோடி மக்களில் பாதிக்கப்பட்ட சில ஆயிரம் பேர் மட்டுமே எதிர்க்கிறார்கள் என்பதற்காகத் தமிழக அரசு அண்ணாவின் பாதையிலிருந்து மாறிச் செயல் படாது என்று உறுதியுடன் கூறிக் கொள்கி றேன். மத்தியில் நிலையான ஆட்சி இருந் தால் தான் மாநிலங்கள் மக்கள் நலனுக்கான பணிகளில் அமைதியுடனும், ஆர்வத்துடனும் ஈடுபட முடியும்.

மாநிலங்களுக்குக் கூடுதலான அதிகாரங் கள், தேசிய மொழிகள் -அனைத்துக்கும் சம நிலை, தாழ்த்தப்பட்ட, பிற்படுத்தப்பட்ட ஏழை மக்களின் முன்னேற்றம், உழைக்கும் வர்க்கத்தின் உரிமைகள் காக்கப்படுதல், தேர் தல்களில் தாய்க்குலத்திற்கென்று குறைந்தது தொடக்கத்தில் இருபத்தைந்து சதவிகிதமா வது தனித்தொகுதி ஏற்படுத்துதல், மது விலக்கை உறுதியுடன் அமல் செய்தல் போன்ற அடிப்படைக் கொள்கைகளை வைத் துத்தான் தமிழக அரசு சில பல நிலைகளை மேற்கொண்டு வருகிறது. இதில் சந்தர்ப்ப வாதத்துக்குத் துளியும் இடமில்லை.

மதுவின் கொடுமையை ஒழிக்க வேண்டு மென்பதில் அண்ணல் காந்தியடிகள் பிடிவாத மாக இருந்தார். பெண்களும், மாணவர்களும் மதுக்கொடுமையை ஒழிப்பதில் தீவிர பங் கேற்க வேண்டும் என்று விரும்பினார். இந்த அரசைப் பொறுத்தவரையில் குடிப்பவர்கள் மீது அனுதாபமே தவிர ஆத்திரமில்லை. பொதுமக்களின் அன்றாட வாழ்க்கையில் தொல்லை கொடுக்காத குடிப்பழக்கமுள்ள வர்களைத் திருத்த விரும்புகிறதே தவிர தண்டிக்க விரும்பவில்லை. ஆனால், கள்ளச் சாராயம் காய்ச்சுபவர்கள், கடத்துபவர்கள், விற்பவர்கள் இவர்கள் சமூகத்தையே பாழ் படுத்துகின்றவர்கள். இவர்களை மக்களே காவல்துறையினருக்கு அடையாளம் காட்ட முன் வர வண்டும்.

''தாய்க்குலமும், மாணவர்களும் மது விலக்கை வெற்றி பெறச் செய்வதில் சிறப் பான தொண்டாற்ற முடியும். குடிப்பழக்கம் உடையவர்களிடம் அன்பு செலுத்துவதன் மூலமாகவும், அவர்களுக்கான நற்பணிகளில் ஈடுபடுவதன் மூலமாகவும் அவர்களுடைய மனத்தைத் திருத்தி நல்வழிப்படுத்த இவர்க ளால் முடியும்'' என்று காந்தியடிகள் குறிப் பிட்டுள்ளார்.

காந்தியடிகளின் புத்திமதியைச் சுதந்திரத் தின நாளில் நினைவுபடுத்துவது பயனுடைய தாக இருக்குமென்று கருதுகிறேன்.

நமக்கு வழி காட்டிச் சென்றுள்ள பெரி யோர்களின் கருத்தை மனத்தில் கொண்டு ஏற் றத்தாழ்வற்ற, சாதி பேதமற்ற சமுதாய யத்தை நிறுவ நாம் அனைவரும் இந் நன்னா ளில் சூளுரை மேற்கொள்வோமாக!

வாழ்க இந்திய சுதந்திரம்!

வாழ்க அண்ணா நாமம்!

[விடுதலை நாள் விழாவை முன்னிட்டு மாண்புமிகு முதல்வர் அவர்கள் 15-8-1979 அன்று தொலைக் காட்சி யிலும், வானொலியிலும் ஆற்றிய உரை]

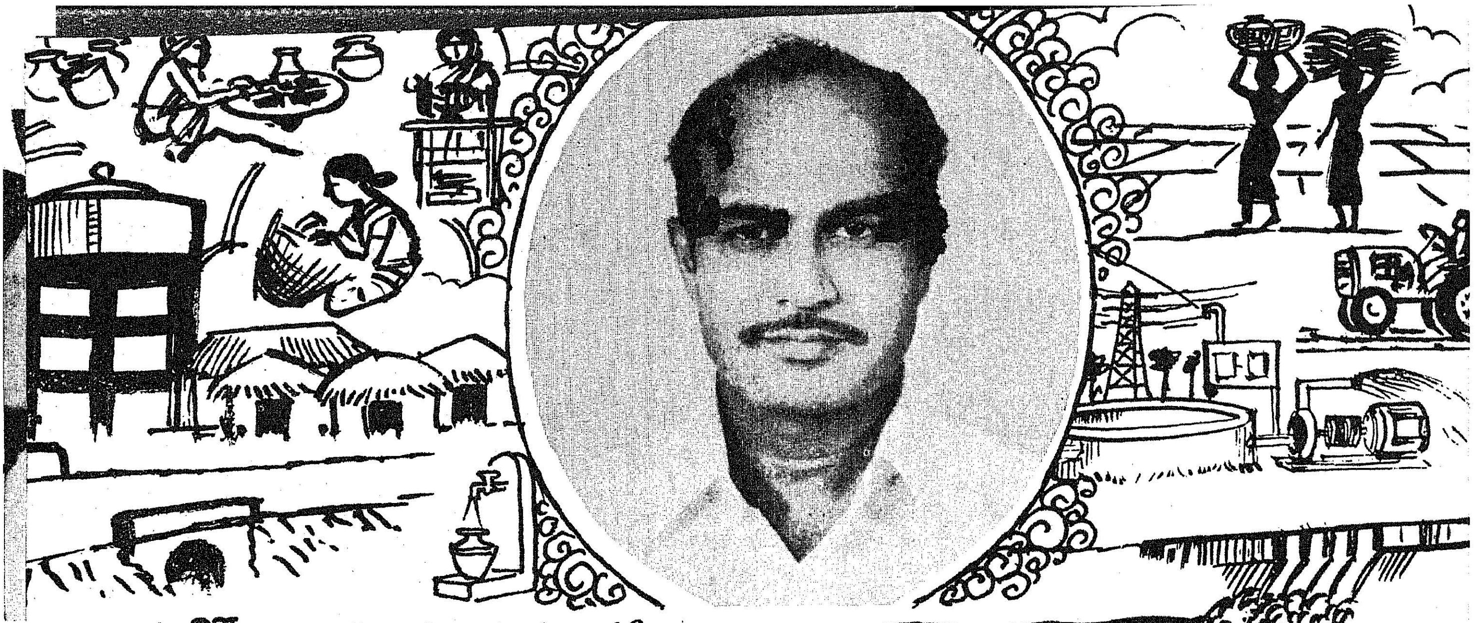

தனிச் சரிதம் படைத்து வரும் ஊராட்சி நிறுவனங்கள்

* ஊர்வளர்ச்சி என்பதற்குப் பல்வேறு விளக்கங்கள் கூறப்படுகின்றன. தங்களுடைய விளக்கம் என்ன?

கிராமங்களை எல்லா துறைகளிலும் வளர்ச்சி பெறச் செய்து, கிராம மக்களை மகிழ்ச்சியுடன், தன்னிறைவான கிராமத்தில் வாழ வழிவகை செய்வதே ஊர்வ்ளர்ச்சி என்று பொதுவாகக் கூறப்படுகிறது.

ஆனால் ஒவ்வொரு கிராமத்தையும், அதன் தேவைகளைப் பற்றியும் நன்கு அறிந்து செயல்படக் கூடியவர்கள் அக் கிராமத்தின், மக்களேயாவர். இதில் இளைஞர்களும், மகளிரும் நன்கறிந்தவராயிருப்பார்கள்.

ஆனால், தற்போதிருக்கும் சூழ்நிலையிலே, இவ்விரு சாராரும் வாளா விருக்கின்றனர். திறமை, ஆற்றல் மிகுந்த இவர்களிடையே வெளிப்படாவண்ணம் மறைந்து கிடக்கும் தலைமைத் தன்மையை வெளிக் கொணர்ந்து, அவற்றிற்குச் செயல் உருவம் தந்து திட்டங்கள் தீட்டி, நிறைவேற்றப்பட்டால், கிராமங்களின் இன்றைய நிலை மேலும் வளம் பெறும்; வலுப் பெறும்; நிறைவடையும்.

* மக்களின் ஒத்துழைப்பில்தான் ஊராட்சித் தத்துவத்தின் வெற்றி அடங்கியுள்ளது என்பது உண்மை. மக்களிடமிருந்து தாங்கள் எத்தகைய ஒத்துழைப்பை எதிர்பார்க்கிறீர்கள்?

தேவைகள், வாழ்க்கை வசதிகள் நாள் தோறும் பெருகிக் கொண்டே வருகின்றன. அவை ஒரு நிலையில் முற்றுப் பெறுவதில்லை. எனவே, வளர்ச்சி என்பது முன்னேறிக் கொண்டே செல்ல வேண்டியதொரு தொடர்ந்த செயலாகும். இதில் அரசியலுக்கோ, சாதி, சமய, ஏழை செல்வந்தர் போன்ற வேறுபாடுகளுக்கோ சிறிதும் இடமேயில்லை; இடம் தரவும் கூடாது. கிராம மக்கள் தங்களுடைய கிராமங்களின் வளர்ச்சியையே முழுநோக்காகக் கொண்டு முழு ஒத்துழைப்பைத் தர வேண்டும். அரசு மேற்கொள்ளும் அனைத்துத் திட்டங்களுக்கும் அவர்கள் உளமார்ந்த ஒத்துழைப்பைத் தர வேண்டுமென்பது என்னுடைய அவா.

* பிற மாநிலங்களுக்கும் நமது மாநிலத்திற்கும் ஊர்வளர்ச்சி முன்னேற்றத்தில் வேறுபாடு ஏதேனும் உள்ளதா? அந்த வேறுபாடுகளில் விளைந்துள்ள முன்னேற்றம் குறித்து தங்கள் கருத்து யாது?

பற்பல வேறுபாடுகளைக் கூறலாம். ஆனால் குறிப்பாக இரண்டு வேறுபாடுகளைக் கூற விரும்புகிறேன். பிற மாநிலங்களில் ஊராட்சித் தலைவர்கள் மக்களாலேயே நேரடியாகத் தேர்ந்தெடுக்கப்படுவதில்லை. தமிழகத்தில் ஊராட்சித் தலைவர்கள் அனைவரும் நேரடியாகவே தேர்ந்தெடுக்கப்படுகின்றனர். இம்முறையால் ஊர்ப்புறங்களில் தலைவர்களிடையே பொறாமையும், பூசலும் வெகுவாகக் குறைந்துவிட்டதை நாம் கண்கூடாகக் காண்கிறோம். இதே முறையில் ஒன்றியப் பெருந்தலைவரைத் தேர்ந்தெடுப்பதிலும் கொண்டுவர முனைந்துள்ளோம். இவற்றால் சிறந்த, நிறைந்த பயன்கள் கிட்டும் என்பது உறுதி.

மாவட்ட வளர்ச்சி மன்றங்கள் தமிழகத்தில் ஆலோசனைகள் கூறும் ஒரு மன்றமாகவே செயலாற்றுகிறது. இம்மன்றங்களுக்கு நிர்வாக அதிகாரங்கள் அளிக்கப்படவில்லை. மற்ற மாநிலங்களில் இம்மன்றங்கள் அதிகாரங்களைப் பெற்று செயலாற்றி வருகின்றன. இம்முறை சிறப்புடன்

மாண்புமிகு உள்ளாட்சித்துறை அமைச்சர்
திரு கா. காளிமுத்து அவர்கள் 'தமிழரசு'
இதழுக்கு அளித்த சிறப்புப் பேட்டி.

இயங்கவில்லையென்று அம் மாநிலங்களைச்-சார்ந்தவர்களே கூறுகின்றனர்.

இவ்விரண்டு வேறுபாடுகளினால் தமிழகத்தில் சிறந்த முன்னேற்றம் விளைந்துள்ளது.

* குடிநீர்ப் பிரச்னை இன்று வரை முழுவதும் தீர்க்க முடியாததாகக் குறை காணப்படுகிறது. அந்தப் பிரச்னையைச் சமாளிக்க அரசு கையாளும் வழி முறைகள் யாவை?

இன்று வரை தீர்க்க முடியாததாகக் கூறுவது தவறாகும். இவ்வரசு பதவி ஏற்ற நாளிலிருந்து இக்குறை தீவிரமாகத் தீர்க்கப்பட்டு வருகிறது என்பதை மக்கள் நன்கறிவர். இந்த ஆண்டின் இறுதியில் நல்ல குடிநீர் வசதி இல்லாத குடியிருப்பே இல்லாமல் ஆகிவிடும் என்று திட்டவட்டமாகக் கூற விரும்புகிறேன்.

ஒரு கிலோ மீட்டர் தூரம் வரை நீர் நிலைகளே இல்லாத அல்லது குடிக்கத் தகுதியற்ற நீர்நிலைகள் மட்டுமே உள்ள குடியிருப்புகள் முதலில் தேர்ந்தெடுக்கப்பட்டு, குடிநீர் வசதி செய்து தரப்பட்டு முடியும் தறுவாயிலுள்ளது. இவை 5,783 குடியிருப்புகளாகும். இவற்றில் வாழும் மக்கள் தொகை 17 இலட்சம். இவ்வாண்டு மார்ச்சு 31 முடிய 6.5 இலட்சம் மக்கள் அடங்கிய 2866 குடியிருப்புகளுக்குக் குடிநீர் வசதி செய்து தரப்பட்டுள்ளது. எஞ்சியுள்ள குடியிருப்புகளுக்கு இவ்வாண்டு முடிவிற்குள் குடிநீர் வழங்கப்பட வேண்டும். இது தவிர 27 இலட்சம் மக்கள் தொகை அடங்கிய 3 வகைக் குடியிருப்புகளுக்கும் குடிநீர் வழங்கும் நடவடிக்கை எடுக்கப்படும்.

இத்திட்டங்களுக்காக இந் நிதியாண்டில் ரூ. 600 இலட்சம் ஒதுக்கப்பட்டுள்ளது. மேலும் ஊரகக் குடிநீர்த் திட்டத்தின்கீழ் ஊரக வளர்ச்சி இயக்குநர் மூலமாக ரூ. 150 இலட்சம் ஒதுக்கப்பட்டுள்ளது. இத்திட்டத்தினையும் ஒருங்கிணைந்து வேகமாக வேலைகள் மேற்கொள்ளப்படும்.

* அகில இந்திய அளவில் சிறந்த கிராமமும் சிறந்த கிராம சேவிகாவும் தமிழகத்திலிருந்து தேர்ந்தெடுக்கப்பட்டிருப்பது குறித்து தங்கள் கருத்து என்ன?

அனைத்திந்திய அளவில் சிறந்த கிராமங்கள் சிறந்த முக்கிய சேவிகாவைத் தேர்ந்தெடுப்பதற்கென, இந்திய அரசு கையாளும் முறை,

மிகக் கடினமானதாகும். பற்பல தகவல்களை மைய அரசு சேகரித்து, அவற்றினை வல்லுனர் குழுவொன்று, புள்ளி விவர அடிப்படையில் ஆய்ந்து, மதிப்பெண்கள் அளித்து, நாட்டளவிலே சிறந்த முக்கிய சேவிகாக்களைத் தேர்ந்தெடுக்கின்றனர். இம்முறை எளிதானதே அல்ல.

எனவே, தமிழகத்திலிருந்து சிறந்த கிராமமும், முக்கிய சேவிகாவும் தேர்ந்தெடுக்கப்பட்டிருக்கிறார்கள் என்றால், அவற்றிற்காக நாம் பெருமையடைவதில் வியப்பேதுமில்லை.

இப் பெருமை அந்தந்தக் கிராமங்கள், முக்கிய சேவிகாவிற்கு மட்டுமல்ல. தமிழக மக்கள் அனைவருக்கும் உண்டு.

மேலும் ஊராட்சிகள், ஊராட்சி ஒன்றியங்களின் உழைப்பினால்தான் இப்பெரும் பரிசுகளை நாம் பெற முடிந்தது. அந்நிறுவனங்களையும் நாம் பாராட்டத் தவறக் கூடாது.

* நெல்லை மாவட்டத்தில் நிறைவேற்றப்பட்டு வரும் கிராம முழு வளர்ச்சித் திட்டம் பற்றித் தங்கள் மேலான கருத்துக்கள் யாவை?

நெல்லை மாவட்டத்தின் மேலநீலிதநல்லூர் ஒன்றியத்திலுள்ள சின்னகோயிலான்குளம், பெரிய நடுவக்குறிச்சி, சிறிய நடுவக்குறிச்சி, பட்டாடைக்கட்டி ஆகிய கிராமங்களில் கிராம முழு வளர்ச்சித் திட்டம் செயலாக்கப்படுகிறது.

கிராம சமுதாயம் முழுவதிலும் வளர்ச்சியை உண்டு பண்ணுவதையும், கிராமப் பிரச்சினைகளைத் தீர்ப்பதையும் கிராம முழு வளர்ச்சித் திட்டம் நோக்கங்களாகக் கொண்டுள்ளது. கிராமம் மற்றும் கிராமச் சமுதாயத்தின் வளர்ச்சியே இத் திட்டத்தின் குறிக்கோளாகும். இத்திட்டத்தைப் பல சூழ்நிலைகளில் செயலாக்குவதன் மூலமாகக் கிடைக்கக் கூடிய போதுமான அனுபவத்தைக் கொண்டு சில மாதிரிகளை உருவாக்கி இதை நாடு முழுவதும் செயலாக்குவதே இத்திட்டத்தின் மற்றும் ஒரு குறிக்கோளாகும். முதல்படியாக வேளாண்மையிலும் இரண்டாவது படியாக வேளாண்மை அல்லாத இதர துறைகளின் வளர்ச்சியிலும் கவனம் செலுத்தப்படுவதால் கிராமப் புறத்திலுள்ள அனைத்து மக்களும் பயன் பெறுவர்.

* இத்திட்டம் பிற முன்னேற்றத் திட்டங்களைக் காட்டிலும் எவ்வாறு மாறுபடுகிறது?

அரசு பற்பல திட்டங்களைச் செயல்படுத்துகிறது. பெரும்பாலான திட்டங்கள் வாயிலாக, பயனடைவோர்க்குக் கடன், உதவித்தொகை, குறைந்த விலையில் உழுபடைக் கருவிகள், உரம், பூச்சி மருந்துகள் போன்றவை அளிக்கப்படுகின்றன. கடன்கள் நேரடியாகவே அளிக்கப்படுகின்றன. ரொக்கமாகக் கொடுக்கப்படும் கடன்களுக்குச் சிறிது வட்டியும் வசூலிக்கப்படுகிறது.

ஆனால் கிராம முழுவளர்ச்சித் திட்டத்தில் நூறு சதவீத மானியத்தை இந்திய அரசு அளிக்கிறது. பயனடைவோர் வட்டியில்லாமல் சுலபத் தவணையில் கடனைத் திருப்பிச் செலுத்தவேண்டும். சிறு விவசாயிகள் மேம்பாட்டுக் குழு மூலமாக மாநில அரசு அளிக்கும் உதவித் தொகை தனிப்பட்டவருக்கு அளிக்கப்படுவதில்லை. திட்டத்தைச் செயல்படுத்தும் குழுவிடம் அளிக்கப்படும். அதை ஈடுகட்ட பயனடைவோர் தாம் பெற்ற கடனை ஐந்து அல்லது பத்து ஆண்டுகளில் வட்டியில்லாமல் செலுத்திவிடலாம். திருப்பிச் செலுத்தப்பட்ட பணம், திட்டத்தைச்

அட்டைப்படம் :

உத்திரமேரூர் ஊராட்சி ஒன்றியத்தில் உள்ள மானாம்பதி குடிநீர்க்குளம், 'உழைப்புக்கு உணவு' திட்டத்தின் கீழ் ஆழமாக்கப்பட்டது.

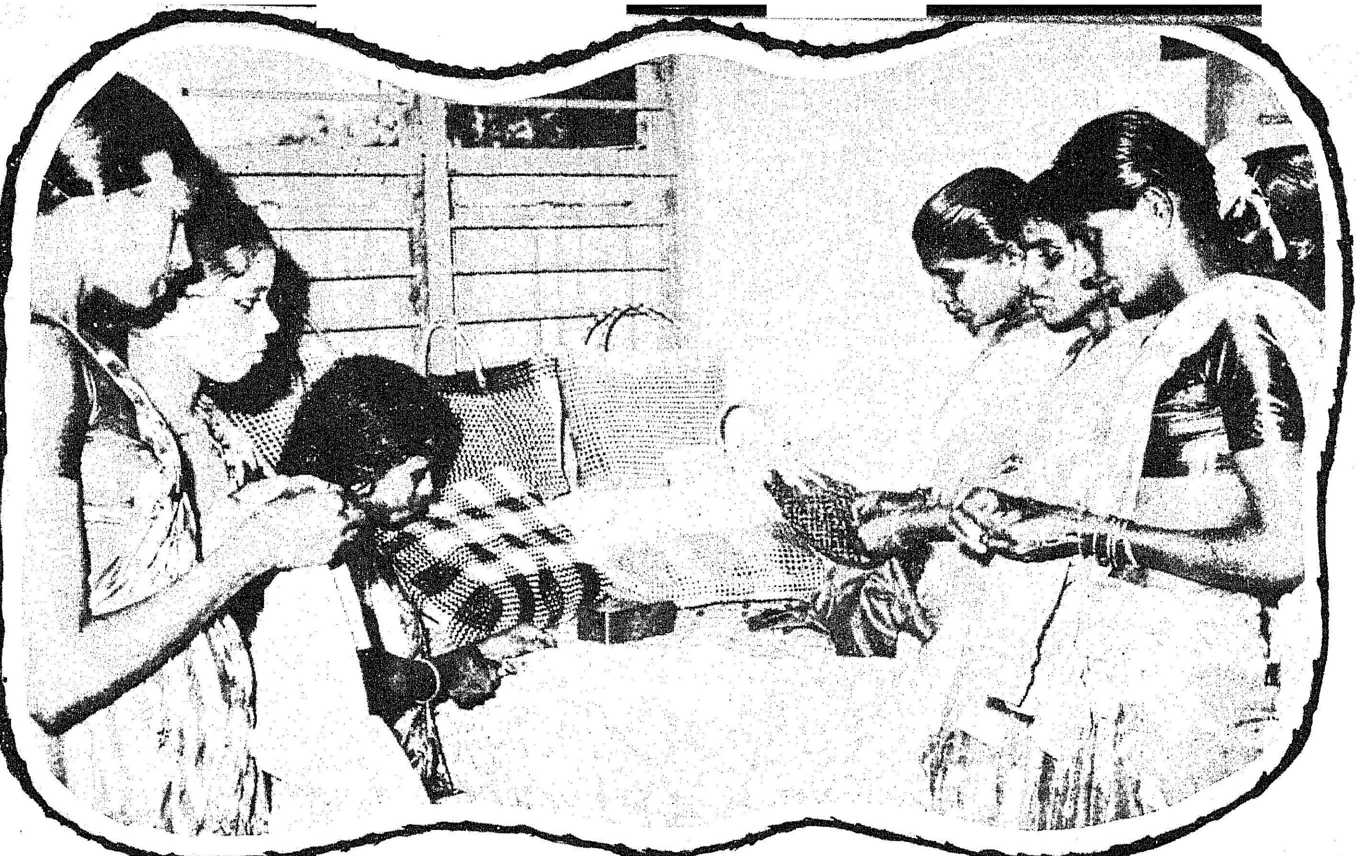

செயல்படுத்தும் குழுவே அதன் நிதியுடன் சேர்த்து மீண்டும் பயனடைவோருக்கு அளிக்க வாய்ப்புள்ளது.

இத்திட்டத்தால் பல திறப்பட்ட வருமானங்களை உடைய 1,102 குடும்பங்கள் பயனடைந்து வருகின்றன. இதனால் 4 விழுக்காடாக இருந்த வறுமைக் கோட்டிற்கு மேல் உள்ள குடும்பங்களின் எண்ணிக்கை 8 விழுக்காடாக உயர்ந்துள்ளது.

மேலும் இந்தக் கிராமங்களில் எல்லாம் கிராமதானங்களானதினால் கிராமச் சபைகள் இத்திட்டங்களை நிறைவேற்றுவதில் மிகச் சிறப்பாகப் பொறுப்பேற்றுப் பணியாற்றுகின்றன.

* தமிழகத்தில் நடைபெறும் உள்ளாட்சி அமைப்புகளையும் திட்டங்களையும் கண்டறிவதற்காகவும் பின்பற்றுவதற்காகவும் வெளிமாநில அலுவலர்களும் அமைச்சர்களும் அடிக்கடி தமிழகம் வரும் செய்திகளைக் காண்கிறோம். அவ்வாறு வெளி மாநிலத்தவரையும் கவரும் வண்ணம் அமைந்துள்ள சிறப்பு அம்சங்கள் என்னென்ன?

தமிழ்நாட்டில் நடைபெற்றுவரும் ஊராட்சி, ஊராட்சி ஒன்றியங்களின்அமைப்பு நிதி வசதி ஏற்பாடு, அதிகார முறை போன்ற அனைத்துமே வெளிமாநிலத்தவர்களின் கவனத்தைப் பெரிதும் கவர்ந்துள்ளன.

எனினும் குறிப்பாகச் சில அம்சங்களைக் கூறலாம்.

முதலில் அவர்களைக் கவர்ந்தது திட்டவாரியான நிதிநிலை ஏற்பாடாகும். ஊராட்சி, ஊராட்சி ஒன்றியத் தொடர்பான வளர்ச்சித் துறைகளின் நிதி ஒதுக்கீடுகள் வளர்ச்சிப் பணிகளைப் பொறுத்தவரையில் ஒன்றியங்களிடம் ஒப்படைக்கப்பட்டதாகும். ஒன்றியங்களின் நிதிநிலையினை நாம் நோக்கும்போது, ஒவ்வொரு துறையும் இன்னின்ன பணிக்கென இவ்வளவு தொகைகளை ஒன்றியங்களுக்காக அளித்துள்ளதென்பது தெளிவாகத் தெரியும். இவ்வேறுபாட்டால், ஒன்றியங்கள் அரசுத் துறைகளை அவ்வப்போது எதிர் நோக்காது முனைந்து செயலாற்ற முடிகிறது.

இரண்டாவது சிறப்பு அம்சமாகக் கூறுவது ஒன்றியங்களுக்கும் ஊராட்சிகளுக்கும் அளிக்கப்படும் இணை மானியமாகும். உள்ளாட்சி நிறுவனங்கள் திரட்டும் வரித் தொகைகளுக்கேற்ப, மானியங்களை அளிக்கும் ஏற்பாடு வேறு மாநிலங்களில் இருப்பதாகத் தெரியவில்லை. இதனை அவர்கள் வெகுவாகப் புகழ்கின்றனர்.

பிற மாநிலங்களில் அரசின் பல்வேறு துறைகள், அவற்றிற்கெனத் திட்டங்களைத் தீட்டிக் கொண்டு, ஊராட்சி அமைப்புகளைத் தழுவிக் கொள்ளாமலேயே திட்டங்களை நிறைவேற்றிக் கொள்கின்றன. இதனால் ஊராட்சி நிறுவனங்களுக்கும், அரசுத் துறைகளுக்கும் சச்சரவுகள் ஏற்படுகின்றன.

ஆனால் தமிழ்நாட்டிலோ இந்நிலையில்லை. வளர்ச்சித் துறைகளின் விரிவாக்க அலுவலர்கள், ஊராட்சி ஒன்றியங்களிலேயே வட்டார வளர்ச்சி அலுவலரின் தலைமையில் ஒருங்கிணைந்து, பணியாற்றி சீரிய முன்னேற்றம் காண்கிறோம். இதனால் பலவித இடையூறுகளும் தவறுகளும் தவிர்க்கப்படுகின்றன அல்லவா?

நான் ஏற்கெனவே கூறியது போல, மாவட்ட வளர்ச்சி மன்றங்களின் செயல் முறையையும் பெரிதும் போற்றுகின்றனர்.

ஊராட்சிகள், ஊராட்சி ஒன்றியங்களின் நிதிகள் வெவ்வேறு கணக்குகளாகப் பிரித்து வைக்கப்பட்டுள்ளன. ஊராட்சிகளுக்குத்

தேவையான பணத்தை, ஊராட்சித் தலைவர்கள், ஒன்றிய ஆணையர்களிடமிருந்து, காசோலை மூலமாகப் பெற்றுக் கொள்ள வேண்டும். ஆனால் ஒன்றியத்திற்குத் தேவையான தொகைகளை ஆணையர்கள் கருவூலத்தின் மூலம்தான் பெற வேண்டும். இவ்வாறு தனித்தனியே நிதிகள் வைக்கப்பட்டிருப்பதால், ஊராட்சி, ஊராட்சி ஒன்றிய நிதிகளுக்குச் சிறந்த பாதுகாப்புக் கிடைக்கிறது. இச்சிறந்த முறையைப் பிற மாநிலத் தலைவர்கள் மிகவும் புகழ்கின்றனர்.

இறுதியாகக் கூறுவோமாயின், தமிழக உள்ளாட்சிகள் சட்டமே ஒரு புதுமையானதாக அவர்களுக்குத் தோன்றுகிறது.

* மகளிர் நலனுக்காக ஊரக வளர்ச்சித் துறை ஆற்றுகின்ற சிறப்பான பணிகள் யாவை?

1962-63-ஆம் ஆண்டு தொடக்கத்திலிருந்தே, ஓர் ஊராட்சிக்கு ஒரு மகளிர் மன்றம் வீதம், ஊராட்சி ஒன்றியத்திற்குக் குறைந்தது 30 மன்றங்கள் ஊர்ப்புறங்கள் அனைத்திலும் நிறுவப்பட்டுள்ளன. இம் மன்றங்களின் மூலம் மக்களிடையே கருத்துக்கள் பரிமாறிக் கொள்ளப்படுகின்றன. தற்போது கிராமப்புறப் பகுதிகளில் 12,308 மகளிர் மன்றங்கள் செயல்பட்டு வருகின்றன. வாழ்க்கையில் முன்னேற சிறப்பான வழிமுறைகளை அம்மன்றங்களின் மூலம் கற்று வருகின்றனர். மகளிர், குழந்தைகள் நலத்தைப் பேணுவதற்கெனத் தற்போது ஒவ்வொரு வட்டாரத்திற்கும் ரூ. 4,000 ஒதுக்கப்படுகிறது.

* அரசின் பல்வேறு வளர்ச்சித்துறைகளும் ஊரக வளர்ச்சித்துறையுடன் இணைந்து செயலாற்றுகின்றன. அவை மேலும் வலுப்பெற்றுச் சிறப்பாக ஒருங்கிணைந்து செயலாற்ற தாங்கள் கூறும் கருத்துக்கள் யாவை?

ஊரக வளர்ச்சித் துறையுடன் பல்வேறு துறைகளும் இணைந்து செயலாற்றுவதாகக் கூறுகிறீர்கள். மிக்க மகிழ்ச்சி.

இப்போதே பல துறைகளும் சிறப்பான முறையில், நெருக்கமாக, சுமுகமாக ஆர்வத்துடன் திட்டங்களை நிறைவேற்றுகின்றன. மேலும் வலுப்பெற ஆவன செய்வோம்.

* வறுமைக் கோட்டிற்குக் கீழேயுள்ள மக்களின் நல்வாழ்விற்கு உள்ளாட்சித்துறை மேற்கொண்டுள்ள முயற்சிகள் குறித்து தங்கள் கருத்து யாவை?

5 பேர்களை உள்ளடக்கி, மாதம் ரூ. 400-க்குக் குறைவாக வருவாய் பெறும் குடும்பங்களை வறுமைக் கோட்டிற்குக் கீழேயுள்ள குடும்பங்கள் என்கிறோம்.

இக்குடும்பங்களின் தேவைகளை அறிந்து அவர்களின் ஆர்வத்திற்கேற்ற முறையில் தொழில்களை அமைத்துத் தருகிறோம். சான்றாக கோழி, மாடு, ஆடு, பன்றிப் பண்ணைகள் ஏற்படுத்திக் கொள்ள உதவி செய்வதுடன், உழவுக் கருவிகளையும் அரசு அளிக்கிறது. குடிசைத் தொழில்களில் இவர்கள் ஆர்வம் காட்டினால், அவற்றிற்கும் உதவி செய்ய அரசு தயாராக உள்ளது.

இவை போன்ற பல்வேறு திட்டங்களால் அவர்களுக்குக் கூடுதல் வருவாய் கிடைப்பது உறுதி.

கிராமங்களில் வேலை உத்தரவாதத்திட்டம்

தமிழ்நாட்டில், குறிப்பாகக் கிராமப்புறங்களில் வறுமையை ஒழிக்கவும், வேலை இல்லாத் திண்டாட்டத்தை நீக்கவும் தமிழ்நாடு அரசு பல்வேறு ஆக்கத் திட்டங்களைச் செயல்படுத்தி வருகிறது. இப்போது புதிதாகக் கிராமப்புற வேலை உத்தரவாதத் திட்டத்தைச் செயல்படுத்தத் தமிழ்நாடு அரசு ஆணை பிறப்பித்துள்ளது. இத்திட்டம் பற்றி ஏற்கெனவே 1979–80-ஆம் ஆண்டுக்கான நிதிநிலை அறிக்கையில் கூறப்பட்டது.

கிராமப்புற வேலை உத்தரவாதத் திட்டத்தின்படி, 18 வயதுக்கு மேற்பட்ட எல்லோரும் அந்தந்தக் கிராமங்களில் உள்ள கிராம சேவக்குகளிடமோ ஊராட்சி ஒன்றிய அலுவலகத்திலோ பதிவு செய்து கொள்ளலாம். சாதாரணமாகப் பதிவு செய்த 30 நாட்களில் அந்தந்த மாவட்டத்திற்குள் வேலை வாய்ப்பு வசதி செய்து கொடுக்கப்படும். செய்கின்ற வேலை அளவின் அடிப்படையில் சம்பளம் கொடுக்கப்படும். சாதாரணமாக, சம்பளத்தில், குறைந்தது 50 சதவிகிதம் உணவு தானியமாகக் கொடுக்கப்படும்.

இத்திட்டம் சம்பந்தப்பட்ட எல்லா முடிவுகளையும் மேற்கொள்ள உயர்தரக் குழு ஒன்று தொழிலாளர் நல அமைச்சரின் தலைமையில் நியமிக்கப்படும். பாசனத் துறையின் தலைமைப் பொறியாளர், இக்குழுவின் உறுப்பினர்-செயலாளர் ஆக இருப்பார். மாநில அளவில் இத்திட்டத்தை நிறைவேற்றும் பொறுப்பு இக்குழுவைச் சார்ந்தது. மாவட்ட அளவில் மாவட்ட ஆட்சித் தலைவர் இத்திட்டத்தை நிறைவேற்றும் பொறுப்பை ஏற்றுக்கொள்வார். இத்திட்டத்தின் கீழ் மேற்கொள்ளப்படும் எல்லா வேலைகளையும் நிறைவேற்றுவதற்கு வளர்ச்சித் துறைகள் மாவட்ட ஆட்சித் தலைவருக்கு உதவி அளிக்கும். எல்லாத் துறைகளும் இத்திட்டத்தில் முழுமையாக ஈடுபடும். மாநில அளவில் உள்ளாட்சி-ஊர்வளர்ச்சித் துறை இத்திட்டம் செயல்படுவதைக் கவனித்துவரும்.

உழைப்புக்கு உணவு

புதிதாகப் போடப்பட்ட பாடிச்சேரி - ராமாபுரம் சாலை.

உழைப்பதற்காக உண்பதும், உண்பதற்காக உழைப்பதும் மனித வாழ்வில் இயற்கை சுழற்றி விட்ட சக்கரமாகும். இச்சக்கரம் மனிதன் மண்ணுலகில் தோன்றிய காலத்திலிருந்தே சுழன்றுகொண்டிருக்கிறது. அது எப்போதுமே சுழன்று கொண்டிருக்கும். அதற்கு ஓய்வு கிடையாது.

உணவை நாடும்போது உழைக்க வேண்டும் என்ற எண்ணம் மனிதன் சிந்தனையில் துளிர்க்கிறது. அவ்வெண்ணம் செயலாக்கம் பெறும்பொழுது, உழைப்புக்கு ஈடாக வரும் காசுகளும், காகித நோட்டுக்களும், வயிறு ஏற்கும் வகையான உணவுப் பொருட்களை வாங்க உதவுகிறது. பசி அடங்குகிறது. பசிக்கும்போது உழைக்க வேண்டும் எனத் தோன்றும் எண்ணம் பசி பறந்ததும் ஓய்வெடுக்கத் தூண்டுகிறது. ஆனால் அத்தகைய ஓய்வு, காலைப் பனி நீரைப் போன்றதுதான். குடலென்னும் மேகக் கூட்டத்தில் மீண்டும் பசிக் கதிரவன் தம் வெம்மை பரப்பும்போது ஓய்வு மறைய, உழைப்பு எண்ணம் குமிழிடுகிறது.

அத்தகைய உழைப்புக்கும் உணவுக்கும் இடையிலுள்ள எண்ணற்ற இடையூறுகளைக் களைந்தெறிவதற்காகவே அறிமுகப்படுத்தப்பட்ட திட்டம்தான் 'உழைப்பிற்கு உணவுத் திட்டம்'.

உழைப்பிற்கு உணவுத்திட்டம் மைய அரசால் 1977-ஆம் ஆண்டு தொடங்கப்பட்டது. இத்திட்டத்

டி.வி. வாசுதேவன், ஐ.ஏ.எஸ்.,
செயலாளர்
ஊரக வளர்ச்சி - உள்ளாட்சித் துறை

ஸ்ரீபெரும்புதூர் ஊராட்சி ஒன்றியத்திலுள்ள வெங்கட்ரங்கம் பிள்ளை சத்திரம் குடிநீர்க்குளம் 'உழைப்புக்கு உணவு' திட்டத்தின் கீழ் தூர் வாரப்பட்டது.

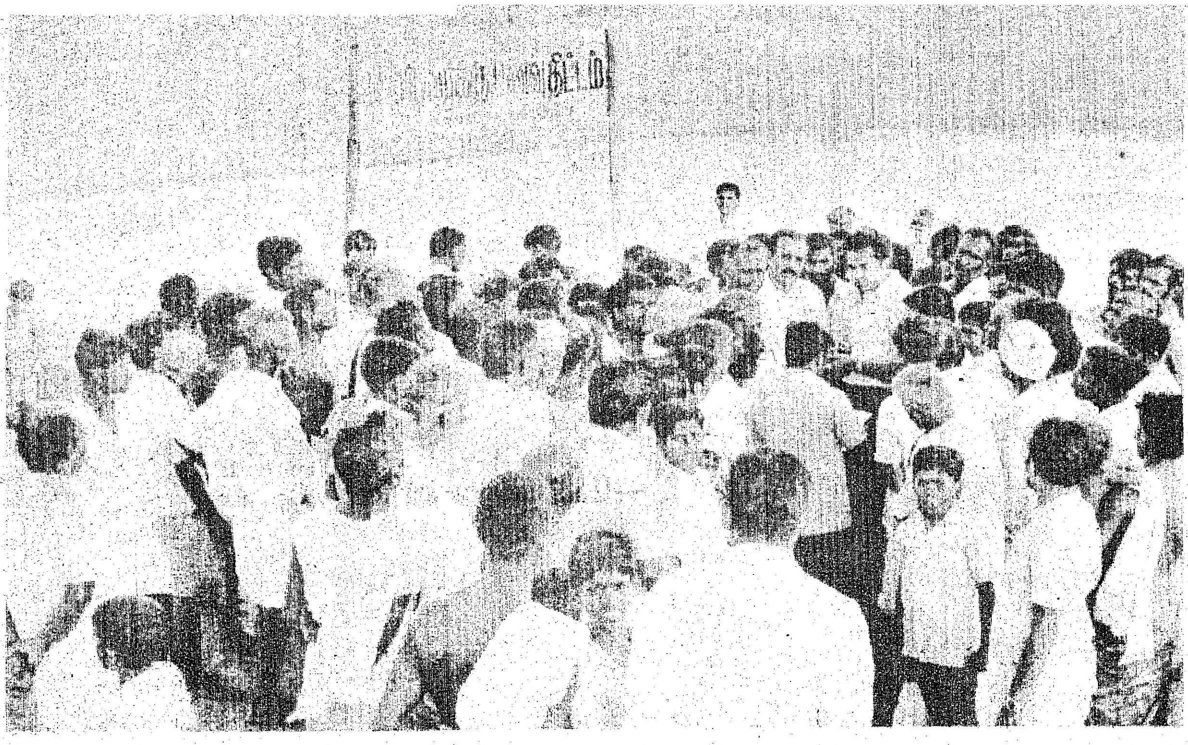

முதன் முதலாக சின்னமனூர் ஊராட்சி ஒன்றியத்தில் 'உழைப்புக்கு உணவு' திட்டம் துவக்கி வைக்கப்பட்டது.

தில் மைய அரசு மாநிலங்களுக்குக் கோதுமையையும், மைதாவையும் இலவசமாகவே அளித்து வந்தது. நிலையான சமுதாய நற்பணிகளை உண்டாக்கவேண்டுமென்பதே இத்திட்டத்தின் நோக்கமாகும்.

இத்திட்டத்தில் கோதுமை மட்டுமே வழங்கப்பட்டதால், அரிசியை உணவாகக் கொள்ளும் தமிழகம் இதில் பங்கேற்றுப் பயனடைய இயலவில்லை.

எனவே தமிழகஅரசு இந்திய அரசுடன் தொடர்பு கொண்டு, நம் மாநிலத்திற்கு அரிசியை அளித்தால் 'உழைப்பிற்கு உணவு திட்டத்தைச் செம்மையாக நிறைவேற்றி, கிராம மக்களுக்குப் பெரிதும் பயன்கிட்டச் செய்யலாமென்று கருதியது.

தளரா முயற்சிக்குப் பின்னர், நம்முடைய அரசு இதில் வாகை சூடியது. அதற்கேற்ப, தமிழ் நாட்டிற்கு 66,300 டன் அளவு அரிசி வேண்டுமெனக் கோரப்பட்டது. மைய அரசு 1979-80 ஆம் ஆண்டிற்கெனத் தற்போது 47,000 டன்களை நமக்கு அளித்துள்ளது. இதில் 30,000 டன்கள் ஏற்கெனவே பெறப்பட்டுள்ளது.

இத்திட்டத்தின் முக்கியக் குறிக்கோள்கள் :—

(அ) ஊர்ப்புற மக்கள் சோம்பித் திரியாமல் சுறுசுறுப்புடன் உழைக்கத் தூண்டுவது.

(ஆ) ஊர்ப்புறங்களில் உயிரோட்டமான பாசன அமைப்புகள், சாலைகள் ஆகியவற்றை நிரந்தர சொத்துக்களாகப் பராமரித்தல்.

(இ) பொதுப்பணி அமைப்புகளை பொலிவுடன் காத்தல்.

(ஈ) இருப்பிலுள்ள உணவு மணிகளை உழைப்பவர்க்கு அளித்தல்.

'உழைப்பிற்கு உணவு திட்டம்' பிற திட்டங்களிலிருந்து பெரிதும் மாறுபடுகிறது. வேலை செய்வோருக்குரிய தானியங்கள் அவர்களுக்கே நேரிடையாகத் தரப்படுகின்றன. இடைப்பட்டதரகர்களுக்கோ, குத்தகைக்காரர்களுக்கோ இதில் சிறிதும் இடமேயில்லை. எவ்விதச் சூழ்நிலையிலும் உணவு தானியங்கள் குத்தகைக்காரர்கள் மூலமாக வழங்கப்படவே மாட்டாது. இதன் பயனாக, உழைப்பிற்கேற்ற ஊதியத்தை, அவர்கள் நேரிடையாக அதிக அளவிலேயே பெற்றுப் பயனடைகின்றனர்.

இத்திட்டத்திற்காகும் உணவு மணிகளை மைய அரசு அளித்த போதிலும் இதை நிறைவேற்றும் பெரும் பொறுப்பை மாநிலங்கள் ஏற்று நடத்துகின்றன.

இத்திட்டத்தின் மூலம், பெரிய சிறிய பாசனத் திட்டங்கள் புதிதாகத் தோற்றுவிக்கப்படுகின்றன. ஏற்கெனவே நடைமுறையிலுள்ள பாசன அமைப்புகளுக்கு புதுப்பொலிவூட்டப் படுகின்றன. வெள்ளத் தடுப்புப் பணிகள் விரைவுபடுத்தப்படுகின்றன. நெளிந்து கிடக்கும் நிலப்பகுதியின் கூன் முதுகுகள் நிமிர்த்தி விடப்படுகின்றன. அவை, கலப்பை முத்தமிடும் போது நாணத்துடன் நெகிழ்ந்து கொடுக்கும் நிலைக்கு பக்குவப் படுத்தப்படுகின்றன. சிறு நீர்த் தேக்கத் திட்டங்கள் காகிதக் கட்டோடு முடிந்து விடாமல் நனவாகத் தோற்றுவிக்கப்படுகின்றன. பள்ளிக்கட்டிடங்கள் நிமிர்ந்தெழுகின்றன. சாலைகள் மேம்படுத்தப்படுகின்றன. சிற்றூர்களுக்கெல்லாம் போக்குவரத்து வசதிகள் அதிகப்படுத்தப்படுகின்றன.

தமிழகத்தைப் பொறுத்தவரையில் பல திட்டங்கள் நனவாக்கப் படுகின்றன. இதனால் உழைக்கும் வர்க்கத்தினர் நாளொன்றுக்குப் பத்தாயிரம் பேர் பயனடைகின்றனர்.

'ஊர்ச் சொத்து' நமக்கு உரிய சொத்து என்ற பொது எண்ணத்தை மக்கள் மனத்தில் வேரூன்றச் செய்து, மக்களின் பொருளாதார நிலையை உயர்த்தி பண நடமாட்டத்தைக் குறைத்து அதனால் பண வீக்கத்தை அகற்றி வாழ்வின் ஏற்றத் தாழ்வுகளைச் சமப்படுத்தும் இத்திட்டம் கிராமப்புற வளர்ச்சியின் புதிய மைல் கல்!

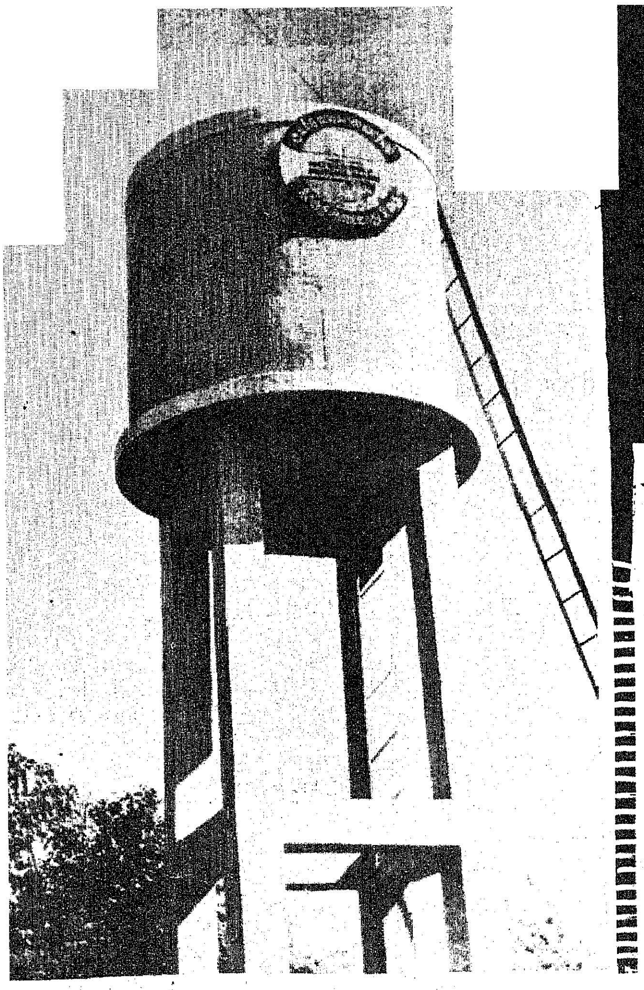

கிராம மக்களுக்குக் குடிநீர்

—கே. மாதவ சர்மா, ஐ.ஏ.எஸ்.,
நிர்வாக இயக்குநர்,
தமிழ்நாடு குடிநீர் வடிகால் வாரியம்.

நமது நாட்டில் பெரும்பாலான கிராமங்களில் குடிநீர் நிலைகளே இல்லாமல் தொலை தூரங்களில் உள்ள குடிநீர் நிலைகளில் இருந்து தண்ணீர் கொண்டு வருகின்ற இடர்ப்பாட்டினை மக்கள் அனுபவித்து வந்தனர். பல கிராமங்களில், குறிப்பாகக் கடற்கரையோரப் பகுதிகளில், கிடைக்கும் தண்ணீர் உவர்ப்பாகவும் குடிக்கத் தகுதியற்றதாகவும் இருப்பதன் காரணமாக, தொலை தூரங்களிலுள்ள பாதுகாக்கப்படாத மாற்று நீர் நிலைகளை மக்கள் நாடவேண்டியிருந்தது. இதனால் கிராம மக்கள் காலரா, டைபாய்டு, டயரியா முதலிய நோய்களுக்கு ஆளாகி விடுகின்ற அவல நிலை இருக்கின்றது. அத்துடன், பல கிராமங்களில் நீர்நிலைகள் கோடைக் காலங்களில் வறண்டு விடுவதன் காரணமாகத் தண்ணீர் கிடைக்காமல் மக்கள் பெரிதும் அவதியுறுகின்றனர்.

சிற்றூர்களிலுள்ள நீர்நிலைகள் பற்றிய ஆய்வு

1974, 1975, 1976-ஆம் ஆண்டுகளில் தொடர்ந்து நிலவிய வறட்சியின் காரணமாகப் பல கிராமங்களுக்கு உடனடியாகக் குடிநீர் வழங்கும் பணிகள் வறட்சி நிவாரணத் திட்டத்தின்கீழ் மேற்கொள்ளப்பட்டன. எனினும் பல கிராமங்களில் நிலவிய குடிநீர் பற்றாக்குறை காரணமாக, தமிழ்நாட்டிலுள்ள அனைத்துச் சிற்றூர்களிலும் உள்ள நீர் நிலைகள் பற்றிய ஆய்வு ஒன்று மேற்கொள்ளப்பட்டது. இந்த ஆய்வுக்காக, மாநிலத்திலுள்ள அனைத்துச் சிற்றூர்களும் அடியிற்கண்ட ஆறு பிரிவுகளாக வகைப்படுத்தப்பட்டன:

பிரிவு எண்	சிற்றூர்களின் எண்ணிக்கை	மக்கட் தொகை (இலட்சங்களில்)
பிரிவு 1. குடிநீர் நிலைகளே இல்லாத சிற்றூர்கள்	3454	11.18
பிரிவு 2 குடிக்கத் தகுதியற்ற நீர்நிலைகளைஉடைய சிற்றூர்கள்	1966	10.20
பிரிவு 3. குடிக்கத் தகுதியான நீரைத் தொடர்ந்து வற்றாது கொடுக்க இயலாத நீர் நிலைகளை உடைய சிற்றூர்கள்	6487	26.78
பிரிவு 4 தனியாருக்குச்சொந்தமானதாகவோ அல்லது பாதுகாக்கப்படாத தன்மையுள்ள குடிக்கத் தகுதியான தண்ணீரைத் தொடர்ந்து வற்றாது கொடுக்கவல்ல நீர் நிலைகளை உடைய சிற்றூர்கள்	4955	25.48
பிரிவு 5 சிற்றூரின் எல்லைக்குள் குடிநீர் குடிக்கத் தகுதியான தண்ணீர் இல்லாத நீர் நிலைகள் ஆயினும் ஒரு கிலோ மீட்டர் வட்டாரத்தில் நல்ல நீர் நிலையுள்ள சிற்றூர்கள்	1107	4.16
பிரிவு 6 குடிக்கத் தகுதியான பாதுகாக்கப்பட்ட தன்மையுடன் கூடிய நல்ல நீர்நிலைகள் உள்ள சிற்றூர்கள்	29106	177.76
மொத்தம்	47075	255·56

குறிப்பு: வகை 1 முதல் 4 வரையுள்ள சிற்றூர்களுக்கு ஒரு கிலோ மீட்டர் வட்டாரத்திற்கு மாற்று நீர் ஆதாரங்கள் கிடையாது.

பணித் திட்டங்கள் :

தமிழ்நாட்டிலுள்ள (பிரிவு 1 மற்றும் 2 ஐச் சேர்ந்த) சுமார் 5,420 சிற்றூர்களுக்கு உடனடியாகப் பாதுகாக்கப்பட்ட குடிநீர் வழங்கும் பணிகளைத் திட்டமிட்டு 1.9.77 முதல் தமிழ்நாடு அரசு செயல்படுத்தி வருகிறது. இத்திட்டங்களுக்கான மதிப்பீட்டுத் தொகை ரூ. 25 கோடி ஆகும். 1979-ஆம் ஆண்டு மே மாதம் வரை, இவ்விரண்டு பிரிவுகளைச் சேர்ந்த 2700 சிற்றூர்களில் உள்ள 10 இலட்சம் மக்கள் பயன் பெறும் வகையில், சுமார் 11.4 கோடிச் செலவில் பாதுகாக்கப்பட்ட குடிநீர்த் திட்டங்கள் முடிக்கப்பட்டுள்ளன. எஞ்சியுள்ள 2720 சிற்றூர்களில் வாழும் 11.38 இலட்சம் மக்கள் பயன்பெறும் வகையில் திட்டங்கள் மேற்கொள்ளப்பட்டுப் பணிகள் முடுக்கி விடப்பட்டுள்ளன. இவ்விரண்டு பிரிவுகளைச் சேர்ந்த அனைத்துச் சிற்றூர்களுக்கும் 1980ஆம் ஆண்டு மார்ச் மாத இறுதிக்குள் குடிநீர் வழங்கப் பெற்றுவிடும் என்று எதிர்பார்க்கப்படுகிறது.

இப்பணி முடிவடைந்ததும் இதனைத் தொடர்ந்து 3-வது வகையைச் சேர்ந்த (குடிக்கத் தகுதியான நீரைத் தொடர்ந்து வற்றாது கொடுக்க இயலாத நீர் நிலையுள்ள சிற்றூர்கள்) 6487 சிற்றூர்களில் வசிக்கும் சுமார் 26.8 இலட்சம் மக்களுக்குக் குடிநீர் வசதியளிக்க முடிவு செய்யப்பட்டுள்ளது. வகை 1 மற்றும் 2 ஐச் சேர்ந்த பெரும்பாலான சிற்றூர்களுக்குக் குடிநீர் வழங்கும் பணிகள் 1979ஆம் ஆண்டு டிசம்பர் மாத இறுதிக்குள் நிறைவு பெற்றுவிடும். இதனைத் தொடர்ந்து வகை 3 ஐச் சேர்ந்த 6487 சிற்றூர்களுக்குக் குடிநீர் வழங்கும் திட்டம் ரூ. 46.44 கோடி மதிப்பீட்டில் மேற்கொள்ளப்படும். இத்திட்டத்தை 1982ஆம் ஆண்டு மார்ச் மாதத்திற்குள் நிறைவேற்றி முடிக்க முயற்சி மேற்கொள்ளப்பட்டுள்ளது. இத்திட்டத்தினைத் தொடர்ந்து எஞ்சியுள்ள மூன்று பிரிவுகளைச் சேர்ந்த சிற்றூர்களுக்கான குடிநீர் வழங்கும் திட்டம் வரும் ஆண்டுகளில் மேற்கொள்ளப்படும். அரிசன காலனிகளில் வாழும் மக்களுக்காகத் தனி குடிநீர்த் திட்டங்கள் நிறைவேற்றப்பட்டு வருகின்றன.

கிராமக் குடிநீர்த் திட்டத்தின் சிறப்பு அம்சங்கள்:

(அ) இரும்புச் சத்து நீக்கும் உபகரணம் அமைத்தல்:

பிரிவு-2 ஐச் சேர்ந்த சிற்றூர்களில் உள்ள நீர்நிலைகள் குடிக்கத் தகுதியற்றவையாக உள்ளன. இந்த நீர் நிலைகளில் உள்ள நீரில் இரும்புச் சத்து அதிகமாகக் காணப்படுவதே இதற்குக் காரணமாகும். பாதுகாக்கப்பட்ட நல்ல குடிதண்ணீர் வழங்கப்பட வேண்டும் எனில் தண்ணீரில் உள்ள இரும்புச் சத்தை நீக்கி அதனைக் கட்டுப்படுத்துவது மிகவும் அவசியமாகும். இதற்குத் தேவையான உபகரணங்கள் கண்டுபிடிக்கப்பட்டு, அவை சிற்றூர்களில் உள்ள குடிநீர்த் திட்டங்களில் பொருத்தப்பட்டு நன்முறையில் இயங்கி வருகின்றன.

(ஆ) புளோரைடு நீக்கி உபகரணம் அமைத்தல்

தமிழ்நாட்டில் மதுரை மற்றும் கோயம்புத்தூர் மாவட்டத்தில் தண்ணீரில் அதிக அளவில் புளோரைடு இருப்பது கண்டறியப்பட்டுள்ளது. புளோரைடு அதிக அளவில் உள்ள தண்ணீரைப் பயன்படுத்துவதால் பல்லில் காறை படிதல், பற்சொத்தை, எலும்பு சம்பந்தமான பல நோய்கள் பரவி மக்கள் தங்களின் பணியினை மேற்கொள்ளவியலாத நிலையில் உள்ளனர். புளோரைடு அதிகம் உள்ள பகுதிகளில் குடிநீர் வழங்க அதிக அளவில் செலவாகும் எனப் பட்டதால் கடந்த காலங்களில் இந்தப் பகுதிகளில் குடிநீர் வழங்க நடவடிக்கைகள் ஏதும் எடுக்கப்படவில்லை. ஆயினும் தமிழ்நாடு அரசு எவ்வளவு செல

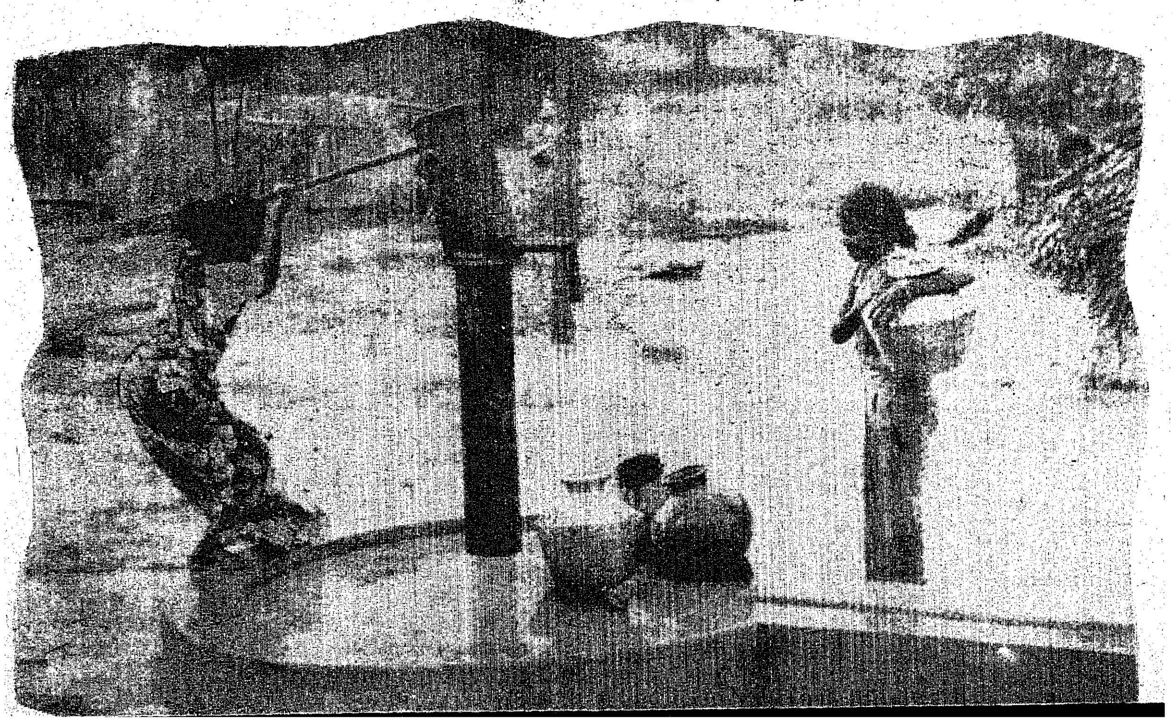

வாயினும் இந்தப் பகுதிகளுக்குக் குடிநீர் வழங்கியே தீரவேண்டும் என்ற உறுதியான முடிவை மேற்கொண்டுள்ளது. தண்ணீரில் அதிமாக உள்ள புளோரைடு சத்தை நீக்கி நல்ல பாதுகாக்கப்பட்ட குடிநீரை வழங்கத் தேவையான உபகரணங்கள் வடிவமைக்கும் பணிகள் முன்னேற்றத்தில் உள்ளன. விரைவில் இந்த உபகரணங்கள் உபயோகத்திற்குக் கொண்டுவரப்படும் என்று எதிர்பார்க்கப்படுகிறது.

(இ) கூட்டுக் குடிநீர்த் திட்டங்கள்

வகை 1 மற்றும் 2ஐச் சேர்ந்த சிற்றூர்களுக்குத் தனித்தனியாகக் குடிநீர்த்திட்டம் அமைப்பதில் செலவு அதிகமாகுமெனக் கணக்கிடப்பட்டதால் இம்மாதிரியான சிற்றூர்களைக் கூட்டுக் குடிநீர்த் திட்டங்களின் கீழ் கொணர்ந்து பயன்பெறச் செய்வதில், அச்சிற்றூர்களுக்குப் பாதுகாக்கப்பட்ட குடிநீர் கிடைப்பதுடன் செலவுத் தொகையும் கணிசமாகக் குறைகிறது. இம்மாதிரியான பல கூட்டுக் குடிநீர்த் திட்டங்கள், தமிழ் நாட்டில், இராமநாதபுரம், புதுக்கோட்டை, திருநெல்வேலி, மதுரை மற்றும் செங்கற்பட்டு மாவட்டங்களில் சிறப்பான முறையில் மேற்கொள்ளப்பட்டு செயற்படுத்தப்பட்டு வருகின்றன. தமிழ்நாட்டில் இதுவரை ஒவ்வொன்றும் ரூ.2 இலட்சத்திற்கும் மேல் மதிப்பீடு கொண்ட 47 கூட்டுக் குடிநீர்த் திட்டங்களுக்கு ஒப்புதல் அளிக்கப்பட்டு இவைகள் செயலாக்கத்தில் உள்ளன. இக் கூட்டுக் குடிநீர்த் திட்டங்களுக்கான மொத்த மதிப்பீட்டுத் தொகை ரூ. 10 கோடியாகும்.

பராமரிப்புப் பணிகள்

கைப்பம்பு மற்றும் மின்விசைப் பம்பு திட்டங்களை நன்முறையில் பராமரிக்காவிட்டால் இத்திட்டங்களின் முழுப் பயனைக் கிராம மக்கள் பெறவியலாது. எனவே, தமிழ்நாடு அரசு கிராமக் குடிநீர்த் திட்டங்களின் பராமரிப்புத் துறைக்கும் முக்கியத்துவம் அளித்துள்ளது.

கைப்பம்புகள் பராமரித்தல்:

தமிழ்நாட்டின் கிராமப்புறங்களில் சுமார் 18000 கைப்பம்புகள் உள்ளன. இவைகளை நன்முறையில் பராமரிக்க வேண்டியது அவசியமாகும். கைப்பம்பு பொருத்தப்பட்ட ஒரு ஆழ்துளைக் கிணறு சுமார் 200 முதல் 300 மக்களுக்குப் பயனளிக்கவல்லது என்று கணக்கிடப்பட்டுள்ளது. எல்லாக் கைப்பம்புகளும் 1976 ஆம் ஆண்டு ஆகஸ்டுத் திங்கள் முதல் தமிழ்நாடு குடிநீர் வடிகால் வாரியத்திடம் ஒப்படைக்கப்பட்டு பராமரிக்கப்பட்டு வருகின்றன.

கிராம அளவில் பாதுகாவலர்களும், ஒன்றிய அளவில் பொருத்துநர்களும், மாவட்ட அளவில் நடமாடும் பராமரிப்புக் குழுவும் கொண்ட ''மும்முனைப் பராமரிப்புத் திட்டம்'' என்ற திட்டத்தின்கீழ் இந்தக் கைப்பம்புகள் நன்முறையில் பராமரிக்கப்பட்டு வருகின்றன.

கைப்பம்புகள் பராமரிப்புத் திட்டத்தின் கீழ் தமிழ்நாடு முழுவதும் 245 பொருத்துனர்கள் நியமிக்கப்பட்டு 17 நடமாடும் பராமரிப்புக் குழுக்கள் இயங்கி வருகின்றன. இந்த மும்முனைப் பராமரிப்புத் திட்டம் மாநிலத்திலுள்ள அனைத்து மாவட்டங்களிலும் நன்முறையில் இயங்கி வருகின்றது.

அண்மையில் ஐக்கிய நாடுகள் குழந்தைகள் நிதி நிறுவனமும், மத்திய அரசும் சேர்ந்து நடத்திய தேசிய கருத்தரங்கில் தமிழ்நாட்டில் கையாளப்படும் இந்தப் பராமரிப்பு முறை நாட்டில் எல்லா மாநிலங்களிலும் கையாள வேண்டுமென்று பரிந்துரை செய்யப்பட்டது.

மின்விசைப் பம்புகள் பராமரிப்பு:

தமிழ்நாட்டின் கிராமப்புறங்களிலுள்ள சுமரர் 10,570 மின்விசைப் பம்புகளை நன்முறையில் பராமரிக்கும் நோக்கத்துடன் தமிழ்நாடு அரசு, செங்கற்பட்டு, வடஆர்க்காடு மற்றும் தென்னார்க்காடு மாவட்டத்திலுள்ள சுமார் 3000 மின்விசைப் பம்புகளைத் தற்போது தமிழ்நாடு குடிநீர் வடிகால் வாரியத்திடம் முன்னோடித் திட்டமாக 1.4.78முதல் ஒப்படைத்துள்ளது.

தமிழ்நாட்டில் 1972-73 மற்றும் 1973-74ஆம் ஆண்டுகளில் ஒவ்வொரு ஆண்டும் கிராமக் குடிநீர்த் திட்டங்களுக்காகச் சுமார் 1.5 கோடி ரூபாய்தான் செலவு செய்யப்பட்டது. 1977-78ம் ஆண்டிலும் 1978-79ம் ஆண்டிலும் முறையே ரூ. 6.75 கோடியும், ரூ. 8.60 கோடியும் கிராமக் குடிநீர்த் திட்டத்தின்கீழ் செலவு செய்யப்பட்டுள்ளது.

நடப்பாண்டில் (1979-80) அரசினரால் மத்திய அரசு உதவியுடன் கிராமக் குடிநீர்த் திட்டத்திற்கு அளிக்கப்பட்டிருக்கும் நிதி ஒதுக்கீடு 1972-73 மற்றும் 73-74 ஆம் ஆண்டுகளில் ஒதுக்கப்பட்ட நிதியைப்போல சுமார் 10 மடங்காகும். எவ்வளவு செலவானாலும், அதைப் பற்றிக் கவலைப்படாமல், கிராம மக்களுக்குப் பாதுகாக்கப்பட்ட குடிநீர் கிடைக்கச் செய்வது அரசின் தலையாய கடமைகளில் ஒன்று என்பதைத் தமிழக அரசு தெளிவுற உணர்ந்து உள்ளது. கடந்த இரண்டாண்டுகளில் இத்துறையில் நிறைவு தரும் வகையில் பணிகள் நடைபெற்றிருக்கின்றன.

வரும் ஆண்டுகளில் தமிழ்நாடு அரசின் பணிகள் மேலும் மேலும் பெருகி கிராமக் குடிநீர்த் திட்டத்தின்கீழ் நல்ல குடிநீர் இல்லாத கிராமமே தமிழ்நாட்டில் இல்லை என்ற நிலையை வெகு விரைவிலேயே அடைவோம் என்பது உறுதி.

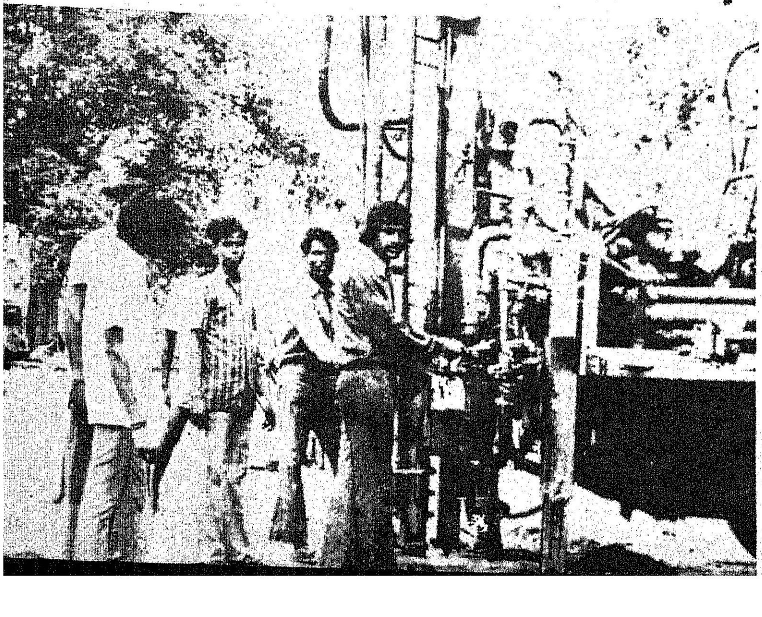

நல்வாழ்வுச் சிறு நிலையங்கள்

கே. எஸ். சஞ்சீவி,
தன்னியக்க சுகாதாரப் பணிகள் மருத்துவமனை,
சென்னை 20.

நல்வாழ்வுச் சிறு நிலையம் என்பது 1000 குடும்பங்கள் அல்லது 5000 மக்கள்தொகை கொண்ட கிராமப்புற அல்லது நகர்ப்புறத்தில் வசிக்கும் மக்களுக்குத் தேவையான சுகாதார வசதிகளை அளிப்பதைக் குறிக்கோளாகக் கொண்ட ஓர் இயக்கம். இதன் தலைசிறந்த குறிக்கோள்களாவன: பரவலானதும், தொடர்ச்சியானதும், ஒத்துழைப்பு மிக்கதுமான, சமுதாய, நல மேம்பாடேயாகும்.

பரவலான சிகிச்சை: குறைந்த வசதிகளைக் கொண்டு எல்லாவிதமான தடுப்புமுறைகளை மற்றும் நிவாரண சிகிச்சை முறைகளை கீழே கூறப்பட்டுள்ள வழி முறைகளில் நல்வாழ்வுச் சிறு நிலையங்கள் அளித்து வருகின்றன.

(அ) சுகாதாரப் பதிவேடு: ஒரு குடும்பத்திலுள்ள ஒவ்வொரு உறுப்பினருக்கும் வைத்தியப் பரிசோதனை செய்தல், வியாதிகள் வரக்கூடிய சூழ்நிலை உள்ளவர்களின் வரலாற்றுப் பதிவேடு தயாரித்தல், குடும்பத்திலுள்ள அனைவருக்கும் சத்துணவு பராமரிப்புகளை வழங்குதல், தேவையான போது சோதனைக்கூட ஆய்வுகள் நடத்துதல், மருத்துவ மற்றும் சோதனைக்கூட ஆய்வுகளின் முடிவுகளுக்கு ஏற்ப சிகிச்சை அளித்தல், சிகிச்சைக்குப் பிறகு பாதுகாப்பு அளித்தல்; கடுமையான வியாதிகளால் அவதிப்படும் நோயாளிகளை அந்த வட்டாரத்திலுள்ள குறிப்பிட்ட மருத்துவ மனைக்கு அனுப்புதல் போன்ற குறிப்புகள் அடங்கிய சுகாதாரப் பதிவேடுகளை நிர்வகித்தல்.

(ஆ) மகப்பேறு வசதிகள்: கர்ப்பமுற்று இருக்கும் தாய்மார்களுக்கு, குழந்தை பிறப்பதற்கு முன்னரும், பிறக்கின்ற சமயத்திலும், பிறந்த பின்னரும் தேவையான உதவிகளைப் பல்நோக்குப் பெண் மருத்துவ உதவியாளர் பொது சுகாதாரச் செவிலி, பெண் சுகாதாரப் பார்வையாளர் ஆகியோர் செய்து கொடுத்தல். குடும்ப நல ஆலோசனைகளைப் பெறத் தகுதியான தம்பதிகளுக்குஅதுபற்றித் தகுந்த ஆலோசனைகளை வழங்குதல். கர்ப்பமுற்றிருக்கும் பெண்களுக்கு 5வது மாதத்திலிருந்து, குழந்தை பிறக்கும் வரையிலும், பின்னர் குழந்தை பிறந்த ஆறு மாதம் வரை தொடர்ச்சியாகவும் போலிக் ஆசிட் மற்றும் இரும்புச் சத்து நிறைந்த மாத்திரைகளை வழங்குதல். தாய்மார்களுக்குக் கர்ப்பக் காலத்திலும், தாய்ப்பால் கொடுக்கும் காலத்திலும் மாதத்திற்குக் குறைந்தது ஒரு முறையாவது இந்நிலையங்களில் சிகிச்சை அளித்தல்.

(இ) குழந்தைகள் நல்வாழ்வு:

1. குழந்தைகளின் பொதுவான உடல்வளர்ச்சி மற்றும் முன்னேற்றங்கள் பற்றிய குறிப்பேட்டினை நிர்வகித்தல்.

2. குழந்தைகள் அனைவருக்கும் அம்மை, காசநோய், தொண்டை அடைப்பான், வலிப்பு நோய், கக்குவான்

இளம்பிள்ளை வாதம் போன்றவை வராமல் தடுப்பதற்காகத் தடுப்பு ஊசிகளைத் தக்க சமயத்தில் போடுதல் மற்றும் இதர வசதிகள் செய்து கொடுத்தல்.

3. குழந்தைகளைச் சத்துணவு குறைவிற்காக, நிலையத்திலுள்ள பயிற்சி பெற்ற சத்துணவு ஆலோசகர்களைக் கொண்டு பரிசோதித்து, அம்மாதிரி ஏற்படும் குறைகளையும், கேடுகளையும் போக்கும் பொருட்டு வைட்டமின் 'ஏ' சத்து நிறைந்த மருந்துகள் அளித்தல்.

(ஈ) குடும்ப நல்வாழ்வுத் திட்டம் : குடும்ப நல்வாழ்விற்குத் தேவையான அறிவுரைகளைத் தகுந்த தம்பதிகளுக்கு அளித்து வருகிறது. தொடர்ந்து அவர்களுக்குச் சுகாதார வசதிகளையும் கட்டுப்பாட்டு முறைகளையும் அவர்கள் ஏற்றுக்கொள்ளும் வகையில் அளித்து வருகிறது. அறுவைச் சிகிச்சை தேவையானவர்களை, சம்பந்தப்பட்ட குடும்ப நல மருத்துவமனைக்கு ஆலோசனைக்கு அனுப்புகிறது.

(உ) மருத்துவக் கண்காணிப்பு : சிறந்த மருத்துவரைக் கொண்டு ஒரு நாளைக்கு 3 மணி நேரம் வீதம் வாரத்திற்கு 3 நாட்களுக்கு நிரந்தர மருத்துவ சிகிச்சையினை நோயாளிகளுக்கு அளித்து வருகின்றது. மருத்துவச் சிப்பந்திகள் வாரத்தின் எல்லா நாட்களிலும் அங்கு இருப்பார்கள். மற்ற தடுப்பு முறைகளை மிக எளிதில் மிகச் சிறந்த முறையில் மக்களுக்குத் தடுப்பு முறைகளில் ஊக்கமூட்டுவதற்காக மருத்துவக் கண்காணிப்பு அளிக்கப்பட்டு வருகிறது. சமுதாயத்தின் தன்னம்பிக்கையைப் பெற்றவுடன் சிகிச்சை அளிப்பதை வாரத்திற்கு 3 நாட்களிலிருந்து 2 நாட்களாகக் குறைத்து 3-வது நாளினை வெளிப்புற மேற்பார்வைக்கு மருத்துவர் பயன்படுத்துகிறார். மருத்துவக் கண்காணிப்பு அங்கத்தின் முக்கியக் கூறுபாடுகளாவன:

* சாதாரண வியாதிகளுக்குச் சிகிச்சை அளித்தல்.

* அவர்கள் வசிக்குமிடத்திலேயே காசநோயாளிகளுக்குச் சிகிச்சை அளித்தல்.

* 35 வயதுக்கு மேற்பட்டவர்களுக்கு இரத்த அழுத்தப் பரிசோதனை மற்றும் சிறுநீர் சோதனை போன்றவற்றால் இரத்த அழுத்தம், நீரிழிவு வியாதி உள்ளவர்களைக் கண்டறியச் சோதனை செய்தல்.

* கர்ப்பமுற்றிருக்கும் பெண்களுக்கு இரத்தச்சோகை ஜன்னி போன்ற நோய் பற்றி முன்கூட்டியே கண்டுப் பிடித்துக் கூறுதல்.

* குழந்தைகளின் வயிற்றில் இருக்கும் நாக்குப்பூச்சி முதலிய பூச்சிகளைக் கண்டுபிடித்தல்.

* பள்ளியில் மருத்துவச் சோதனை செய்தல்.

* குறிப்பிட்ட நோய்களுக்கு அவற்றில் சிறப்புத்தேர்ச்சி பெற்ற மருத்துவர்களிடம் சிகிச்சைக்காகக் குறிப்பிட்ட மருத்துவ மனைக்கு அனுப்புதல்.

இடைவிடாத கண்காணிப்பு : சுகாதாரக் கண்காணிப்பு அளித்தல் என்பது நடமாடும் மருத்துவமனையோ தாற்காலிக முயற்சியோ அல்லாமல் நிலையான அஸ்திவாரத்தில் ஏற்படுத்தப்பட்டு தொடர்ந்து இயங்கக் கூடிய ஓர் அமைப்பு ஆகும்.

4. கூட்டுறவுக் கண்காணிப்பு: இத்தகைய நல்வாழ்வுச் சிறு நிலையங்கள் திறம்பட இயங்குவதற்கு அப்பகுதியில் வாழும் மக்களுடைய முழு ஒத்துழைப்பும், ஆழ்ந்த அக்கறையும் இத்திட்டத்துடன் நெருங்கிய தொடர்பும் மிக இன்றியமையாதவை. பட்டி

ளப் பிரதேசங்களில் வாழும் பணக்கார மக்கள் தங்களிடம் கருணைகாட்டி நன்கொடையாகக் கொடுக்கிறார்களே என்ற தாழ்ந்த எண்ணம் வராமல் இதனைத் தங்களுக்காகவே ஏற்படுத்தப்பட்ட தங்களுடைய திட்டமாகக் கருத வேண்டும். அவர்களை உறுப்பினர்களாகவோ சந்தாதாரர்களாகவோ ஆக்கக்கூடிய திட்டம் இதனைத் தவிர வேறு ஒன்றும் இல்லை. ஒவ்வொரு குடும்பமும் இந்தத் திட்டத்தின் மூலம் முன் கூட்டியே தன் குடும்பத்திலுள்ள ஒவ்வொருவருக்கும் தேவையான உணவு கல்வி-உடை-இருப்பிடம் ஆகியவற்றைத் தயார் செய்து கொள்வது போல ஒவ்வொருவருடைய உடல் நலத்தையும் பேணிப் பாதுகாக்க ஒரு தொகையை ஒதுக்கவேண்டும். இங்கு குடும்பம் என்பது சந்தாதாரர், அவரது மனைவி, குழந்தைகள் ஆகியோர் அடங்கியது. அவர்கள் தவிர அக்குடும்பத்தில் இருக்கும் மற்றவர்கள் அக்குடும்பத் தலைவரை, அதாவது சந்தாதாரரைச் சார்ந்து வாழ்பவராக இல்லாவிட்டால் அவர்கள் சிகிச்சைக்குத் தனியாக நிலையத்தில் பதிவு செய்து கொள்ள வேண்டும். ஒரு குடும்பத்தின் மாத வருமானம் ரூ. 99- வரையில் இருந்தால் மாதம் 0.50 காசும், மாத வருமானம் ரூ. 100/- முதல் ரூ. 200/- வரையில் இருந்தால் மாதம் ரூ. 1/-ம், ரூ. 200/-க்கும் அதிகமாக இருந்தால் அவர்களுடைய வருமானத்தில் ½ சதவீதமும் மாதாந்திர சந்தாக்களாக தன்னியக்க சுகாதார பணிகள் மருத்துவமனையால் வசூலிக்கப்படுகின்றன.

இக் காரணத்திற்காக ஒவ்வொரு குடும்பத்தினரும் சந்தா பதிவேடு (Subscription Record) ஒன்றைத் தொடர்ந்து நிர்வகிக்க வேண்டும். ''சிகிச்சைக் கட்டணம்'' என்ற பெயரில் பணம் கட்டத் தவறியவர்களிடமிருந்தும், சந்தாதாரர் அல்லாதவர்களிடமிருந்தும் பெறப்படும் தொகையும் மற்றும் அன்பளிப்புகளாகப் பெறப்படும் தொகையும் வசூலில் ஏற்படும் பற்றாக்குறையை ஈடு செய்கின்றன.

சமுதாயத்தின் பங்கு : சமுதாயம் தான் இத்திட்டத்தின் உயிர் நாடி. பதிவு செய்யப்பட்ட சந்தாதாரர்களைத் தவிர கீழ்க்கண்ட பல வகைகளில் சமுதாயத்தின் பங்கு இத்திட்டத்தில் இடம் பெறுகிறது.

அ. சுகாதார நல்வாழ்வுச் சிறு நிலையங்கள் அமைப்பதற்கான இட வசதியும், குறைந்த அளவு மேஜை, நாற்காலி, அலமாரிபோன்றவைகளையும் இலவசமாகக்கொடுத்துஉதவுதல்.

ஆ. உள்ளூர்த் தலைவர்கள், ஊராட்சித் தலைவர்கள், ஆபீஸர்கள் மற்றும் சில உள்ளூர்வாசிகளைக் கொண்ட சங்கங்கள் ஏற்படுத்துதல்.

இ. அவ்வப்போது பொதுக் கூட்டங்கள், சினிமாக் காட்சிகள், செய்முறைப் பயிற்சி நடைபெறச் செய்தல்.

ஈ. கிராமத் தலைவர்களுக்காகப் பெருவாரியாக எல்லா இடங்களிலும் பரவும் தொத்துவியாதி பற்றி புதிய திட்டத்தின் படி போதனைகள் (Orientation Course) செய்தல்.

சிப்பந்திகள் வரையறை : இச்சுகாதாரச் சிறு நிலையங்களில் ஒரு பகுதிநேர மருத்துவர், 3 முழுநேர மருத்துவச் சிப்பந்திகள் 3 சமுதாய நலச் சிப்பந்திகள் ஆகியோர் பணிபுரிகின்றனர். தன்னியக்க நிறுவனத்தின் ஏற்பாட்டின் படி ஒரு மேற்பார்வையாளர் குறிப்பிட்ட காரியத்தைச் செய்வதற்காக நியமிக்கப்பட்டுள்ளார். ஒரு முழு நேரப் பொது சுகாதார செவிலி-பெண் சுகாதாரப் பார்வையாளர் 4 நல்வாழ்வுச்சிறு நிலையங்களை மேற்பார்வை செய்து வருகிறார். ஒவ்வொரு பிரிவு அலுவலர்களுக்கும் அவரவர்களின் வேலை பற்றிய விளக்கங்கள் விரிவாகக் கூறப்பட்டுள்ளன.

முதல் உதவியாளர்களால் நிர்வகிக்கப்பட்டு வரும் நல்வாழ்வு நிலையங்கள் : இத்திட்டத்தின்படி ஒரு நல்வாழ்வுச் சிறு நிலையத்தின் கீழ் 3 முதற் சிகிச்சை நிலையங்கள் (Health Posts) ஏற்படுத்தப்பட்டு முதல் உதவியாளர்களால் நிர்வகிக்கப் பட்டு வருகின்றன. உயர்ந்த பட்சம் 1000 மக்கள் தொகை கொண்ட பகுதிக்கு ஒரு முதற் சிகிச்சை நிலையம் அமைக்கப்பட்டுள்ளது.

நல்வாழ்வுச் சிறு நிலையம் அருகிலுள்ள 2000 மக்கள் தொகை கொண்ட பகுதிக்கு அருகில் ஒரு முதற் சிகிச்சை நிலையம் தேவையில்லை. நம்முடைய இத்திட்டத்தில் ஓரளவிற்கு ஆரம்பக் கல்வி பயின்று சமுதாயத்துடன் ஒன்றி இயங்கக் கூடியவர்களாகிய பெண்களே முதலுதவியாளர்களாக வேலை செய்து வருகின்றார்கள். ஒரு நாளைக்கு 4 மணி நேரம் வீதம் வாரத்திற்கு 5 நாட்களாக 4 வாரங்களுக்கு அவர்களுக்குச் சுகாதாரக் கல்வி, சாதாரண நோய்களுக்குச் சிகிச்சை அளித்தல், சுகாதாரத் தடுப்புமுறை வசதிகளை அளித்தல், தொடர்ந்து முதற் சிகிச்சை நிலையத்தில் முதலுதவி அளிக்கப் பயிற்சி போன்ற முதலுதவியாளர்களுக்கான பயிற்சிகள் அளிக்கப்படுகின்றன.

அவர்கள் அருகிலுள்ளவர்களுக்குத் தேவையானபோது உடனடியாக முதலுதவி அளித்து முதலுதவியாளர்களாகப் பணி புரிவதுடன் அக்கிராமத்தில் அவ்வப்போது நிகழும் முக்கிய நிகழ்ச்சிகளைச் சுகாதாரக் குழுவிற்கு முதன்முதலில் தெரிவிக்கும் தகவல் கொடுப்பவராகவும் பணி புரிகின்றார்கள். மேலும் அவர்கள் கிராமத்திலுள்ள வீடுகளுக்கு வருகை தருவதன் மூலம் கிராமத்திலுள்ள தடுப்பு ஊசிபோட வேண்டிய குழந்தைகளின் எண்ணிக்கை, கருவுற்றிருக்கும் பெண்டிர்களுக்கு அளிக்க வேண்டிய கர்ப்பகாலக் கண்காணிப்பு விவரம் குடும்ப நல அறிவுரை பெறுவதற்குத் தகுதியான தம்பதிகள் பற்றிய விவரம், பொதுவாக மனிதர்களுக்குள்ள அபாயநிலைகள் போன்றவை பற்றிய விவரங்களைச் சுகாதாரக் குழுவிற்கு (Health Team) அவ்வப்போது தெரிவித்து உதவி வருகின்றனர். கூடுமான வரையில் கட்டுப்பாடான முறையில் பெண்களையே இத்தகைய முதலுதவி பணியாளர்களாகத் தேர்ந்தெடுத்து வருகின்றோம்.

தன்னியக்க நிறுவனங்களால் நடத்தப்படும் நல்வாழ்வுச் சிறு நிலையங்களுக்குப் பொருளுதவி செய்யும் தமிழக அரசின் திட்டம் : இத்தகைய நல்வாழ்வுச் சிறு நிலையங்கள் திறம்படச் செயல்பட ஆண்டுக்கு ரூ. 18,000 வரையில் செலவு செய்யப்படுகின்றது. தன்னியக்க நிறுவனத்தாரால் நடத்தப்படும் இத்தகைய நல்வாழ்வுச் சிறு நிலையங்களைத் தமிழ்நாட்டின் பல பகுதிகளிலும் விரிவுபடுத்தும் வகையில் தமிழக அரசு இத்திட்டத்தின்கீழ், செலவில் 50 ஐ அதாவது ஆண்டுக்கு ரூ. 9,000-க்கு அதிகப்படாமல் இதற்கென ஒதுக்கி வருகிறது. அதைத் தவிர நல்வாழ்வுச் சிறு நிலையங்களுக்காக அம்மைப்பால், 'ஏ' அண்டு 'டீ' மாத்திரைகள், இரும்புச் சத்து மற்றும் போலிக் ஆசிட் (Folic Acid) மாத்திரைகளை இலவசமாக அரசு வழங்குகிறது.

தற்போது தமிழ் நாட்டில் இத்திட்டத்தின் கீழ் சுமார் 70க்கும் மேலான நல்வாழ்வுச் சிறு நிலையங்கள் இயங்கி வருகின்றன. மேலும் பல தன்னியக்க நிறுவனங்கள் இத்தகைய திட்டத்தை ஏற்று நடத்த முன்வரும் நிலையில், இந்த நல்வாழ்வுச் சிறு நிலையங்களின் எண்ணிக்கை கணிசமான அளவு பெருகும்.

மாவட்டத் தொழில் மையம்

பி. சோமசுந்தரம்
கூடுதல் ஊரக வளர்ச்சி இயக்குநர்

நமது தேசிய பொருளாதாரத்தில் குடிசைத் தொழில்கள் வகிக்கும் பங்கு முடிவு பெறாத விவாதத்துக்குரிய பொருளாக அமைந்துள்ளது. இந்தியா கிராமங்கள் நிறைந்த நாடு. நாடு முன்னேற கிராமங்களின் பிரச்னைகளில் முக்கியமானது வறுமையே ஆகும். விவசாயத்தின் மீதான ராயல் கமிஷனின் குறிப்பில் ''விவசாயிகள் லாபத்திற்காகவோ அல்லது வருமானத்திற்காகவோ அல்லாமல் தாங்கள் உயிர் வாழ்வதற்கே விவசாயம் செய்கிறார்கள்'' எனக் கூறப்பட்டுள்ளது.

நம் நாட்டின் மக்கள் தொகையில் 80 சதவீதத்துக்கு மேல் கிராமப்புறங்களில் வசிக்கிறார்கள். கிராமப்புற மக்கள் எல்லோரும் தாங்கள் வாழ்வதற்கு விவசாயத்தையே நம்பியுள்ளனர். நம் நாட்டின் விவசாயம் பெரிதும் பருவ மழையையே நம்பியுள்ளது. அடிக்கடி பருவ மழை தவறுவதால் விவசாயப் பொருளாதாரம் பெரிதும் பாதிக்கப்படுகிறது. நாளுக்கு நாள் நிலத்தின் தேவை அதிகரித்துக் கொண்டே போகிறது. இத்தகைய நிலை ஒரு நிலையான பொருளாதாரத்தை ஏற்படுத்த இயலாது. விவசாயத்திற்கேற்ற நிலத்தின் பரப்பளவு ஒரே அளவில் இருந்து வருகிறது. ஆனால் அதன் உற்பத்தித் திறன் குறைந்துகொண்டே வருகிறது.

விவசாயத்தில் மேற்கொண்டு ஏற்படும் நலிவினைத் தவிர்க்க கிராம மக்களுக்கு மாற்றுப் பணிகள் அளிக்க ஒருங்கிணைந்த முயற்சி எடுக்கப்படவேண்டும். தற்போதைய மக்கள் தொகையில் குறைந்த பட்சம் 50 சதவீதத்தினரையாவது விவசாயத்திலிருந்து வேறு மாற்றுத் தொழில்களில் ஈடு படுத்த வேண்டும். அதற்கான வேலை வாய்ப்பு வசதிகளை அவர்கள் வசிக்கும் கிராமங்களிலேயே அமைத்துக் கொடுக்க வேண்டும். நுணுக்கமான இயந்திரங்களை இயக்கச் செய்வதற்கு கிராம மக்களுக்கு ஒரே நாளில் பயிற்சியளிக்க இயலாது. மேலும் உத்தேசிக்கப்பட்ட தொழில்களில் அவர்களால் கணிசமான தொகையை முதலீடு செய்யவும் இயலாது. அவர்களிடமிருந்து உழைப்பைத்தான் எதிர்பார்க்க முடியுமே தவிர முதலீடு செய்வார்கள் என எதிர்பார்க்க இயலாது. கிராம மற்றும் குடிசைத் தொழில்களில் தான் இத்தகைய வாய்ப்பினை அளிக்க முடியும். இந்நிலையில் பெரிய தொழில் நிறுவனங்களும் விலை உயர்ந்த இயந்திரங்களும் இதற்குப் பரிகாரம் ஆகாது.

எனவே உழைப்பை மூலதனமாகக் கொண்ட சிறிய குடிசைத் தொழில்கள் தான் இன்றைய நிலைக்கு ஏற்றதாகும். கிராமப் புறங்களில் அவர்கள் குடியிருக்கும் இடத்திலேயே வேலைவாய்ப்பினை ஏற்படுத்தித் தருவதுதான் ஒரு நிரந்தரப் பரிகாரமாகும். இந்நிலை ஏற்கனவே மக்கள் தொகை மிகுந்துள்ள நகர்ப்புறங்களுக்குக் கிராம மக்கள் குடியேறுவதைத் தவிர்க்க ஏதுவாகும். குடிசைத் தொழில்களினால் ஏற்படும் முன்னேற்றம் அவர்கள் வாங்கும் சக்தியை அதிகப்படுத்துவதோடு அவர்களின் ஓய்வு நேரத்தை முறையாகப் பயன்படுத்துவதன் மூலம் தங்களுடைய பொருளாதார வாழ்க்கையை அவர்கள் மாற்றி அமைத்துக் கொள்ளவும் முடியும்.

முதலிரண்டு ஐந்தாண்டுத் திட்டங்களில் கிராமப்புறத் தொழில்களின் முன்னேற்றம் குறிப்பிடத்தக்க அளவிற்கு இல்லாமல் மந்த நிலையிலேயே இருந்து வந்துள்ளது. எனவே கிராமப் பொருளாதாரத்தில் எந்தவிதமான முன்னேற்றமும் காணப்படவில்லை. முதல் இரண்டு திட்டங்களில் ஒரு சில தொழில்கள் தான் முன்னேற்றத்திற்காக எடுத்துக்கொள்ளப்பட்டது. இத்தகைய தொழில்கள் தலத்தில் கிடைக்கக்கூடிய மூலப்பொருட்கள், திறன் மற்றும் விற்பனை வசதி அடிப்படையில் தேர்ந்தெடுக்கப்பட வேண்டியிருந்தும் அவை பரீட்சார்த்த முறையில் தேர்ந்தெடுக்கப்பட்டன. இவ்வாறு தேர்ந்தெடுத்து நடத்தப்பட்ட தொழில்களின் மூலம் கிடைத்த முடிவின்படி அணுகும் முறையில் மாற்றம் தேவைப்படுகிறது.

பொது வசதிகள் செய்து கொடுப்பதும், பொதுவாகக் கிராமப்புறக் கலைத் தொழிலாளர்களுக்கு உதவி புரிந்து அவர்கள் தங்கள் சுய முயற்சியிலேயே வாழ்ந்து கிராமப் பொருளாதார நிலையை உயர்த்தவும் புராதன திறமை வாய்ந்த கலைகளை விருத்தி செய்வதிலும் புதிய திறமை வாய்ந்த கலைகளை உருவாக்குவதும், கிராமப் புறத் தொழில் மேம்பாட்டுத் திட்டத்தின் குறிக்கோள்களாக இருக்க வேண்டும்.

சமுதாயத் திட்டத்தில் கிராம கலை-கைவினை மற்றும் இதர தொழில் திட்டத்தின்கீழ் தொழில் அபிவிருத்திக்காகத் தொகை ஒதுக்கப்பட்டது. தேசிய வளர்ச்

சித் திட்டத்தில் இத்தகைய ஒதுக்கீடு இல்லை. பின்னர் 1958-ம் ஆண்டில் தேசிய வளர்ச்சித் திட்டத்திலும் சமுதாய வளர்ச்சித் திட்டத்திலும் உள்ள வேறுபாடு நீக்கப்பட்டு மாற்றப்பட்ட நிதி அடிப்படையில் வட்டார நிலை அனுசரித்து தொகை ஒதுக்கப்பட்டது.

அதன் பின்னர் மூன்றாவது ஐந்தாண்டுத் திட்டத்தில் அனைத்து வட்டாரத்துக்கும் ரூ. 50,000 - சரி சமமாக ஒதுக்கப்பட்டது. கிராமக் கலை கைவினைக்காக ஒதுக்கப்பட்ட தொகையை மையமாக வைத்து அகில இந்தியக் கைவினைத் தொழில் வாரியம், மற்றும் கதர் கிராமக் கைத்தொழில் வாரியம் மூலமாக ஒதுக்கப்பட்ட தொகை வட்டாரத்தில் உள்ள தொழில்களை அபிவிருத்தி செய்ய முழுமையாக ஈடுபடுத்தப்பட்டது. மேற்குறிப்பிட்ட ஒதுக்கீடு தொழில் மற்றும் வணிகத் துறை இயக்குநர் மூலமாகக் கொடுக்கப்பட்டது.

1947-ம் ஆண்டிலிருந்து 1961-ஆம் ஆண்டு வரை தொழில் மற்றும் வணிகத்துறை இயக்குநரின் கீழ் இயங்கிவந்த கிராமக் கலை கைவினைத் தொழில் திட்டம் 1.4.61 முதல் தமிழ்நாடு கதர் மற்றும் கிராமத் தொழில் வாரியத்திடம் ஒப்படைக்கப்பட்டது. பிறகு மேற்கண்ட திட்டம் கதர் மற்றும் கிராமத்தொழில் வாரியத்தால் ஊராட்சி ஒன்றியங்களிடம் ஒப்படைக்கப்பட்டது. ஆனால், தொழில் நுட்பத்திற்கு அனுமதி வழங்கும் பொறுப்பு மட்டும் கதர் மற்றும் கிராமத் தொழில் வாரியத்திடமே ஒப்படைக்கப்பட்டது. ஊராட்சி ஒன்றியங்கள் மூலம் திட்டங்கள் தீட்டப்பட்டு தமிழ்நாடு கதர் மற்றும் கிராமத்தொழில் வாரியத்தின் தொழில் நுட்ப அனுமதியுடன் நடத்தப் படுகிறது. பின்னர் ஊராட்சி ஒன்றியங்களுக்கு மாற்றப்பட்ட அலகுகள் பயிற்சி நிலையமாகவும் பயிற்சி மற்றும் உற்பத்தி நிலையமாகவும் நடத்தப்பட்டன. தச்சு, கொல்லு, மற்றும் கொல்லு அலகு, தையல் நிலையம், கம்பளி நெய்தல், பாய்முடைதல், வெண்கல வார்ப்பு, நெட்டி அலகு, பிரம்பு மற்றும் மூங்கில் அலகு, சாக்கு கட்டி உற்பத்தி அலகு ஆகியவை களில் சில உற்பத்தி செய்யும் அலகுகளாக மாற்றி அமைக்கப்பட்டன.

இத்தகைய அலகுகள் மாற்றி அமைக்கப்படுவதற்கு முன்னர் அதில் பணிபுரிந்த கலைத் தொழிலாளர்களுக்குத் தேவையான பயிற்சி அளிக்கப்பட்டு அதன்மூலம் — அவர்கள் அத்தகைய பயிற்சியின் மூலம் தங்களுடைய வாழ்க்கை நிலையை உயர்த்திக் கொள்ள வழிவகை செய்யப்பட்டது. இத்தகைய நிலையங்கள் கலைத்தொழிலாளர்களுக்கு வேலை வாய்ப்பினை அளித்து அதன் மூலம் தங்கள் வருமானத்தை அதிகரித்துக் கொள்ள வழிவகை செய்யப்பட்டது.

மற்ற தொழிலாளர்கள் தங்களுடைய ஓய்வு நேரங்களில் தாங்கள் பெற்ற பயிற்சியின் வாயிலாகக் கூடுதல் வருமானத்தைப் பெற்றனர். ஊராட்சி ஒன்றியங்களில் இயங்கி வரும் கிராமக் கலை கைவினைத் தொழில் திட்டங்களில் 198 அலகுகளும் 28 தேனீ வளர்ப்புத் திட்டமும் உள்ளன. இவைகளில் 389 பணியாளர்கள் (28 தேனீ களப்பணியாளர்கள் உட்பட) பணியாற்றி வருகின்றனர். இது தவிர 3,000 நபர்களுக்கு மேற்படி அலகுகளில் வேலைவாய்ப்பு அளிக்கப்பட்டுள்ளது.

புதிய தொழில் கொள்கைக் கிணங்க மத்திய அரசு ஒவ்வொரு மாவட்டத்திலும் சிறு, மற்றும் கிராமத் தொழில்களுக்குத் தேவையான எல்லா வசதிகளையும் ஒருங்கிணைந்த அமைப்பின் மூலம் அளிக்க மாவட்டத் தொழில் மையங்களை நிறுவ பரிந்துரை செய்துள்ளது.

இத்தொழில் கொள்கைக் கிணங்க, முதற்கண் எட்டு மாவட்டங்களில் கிராமப்புற மற்றும் பின் தங்கிய இடங்களில் தொழில் நிறுவனங்களை அமைத்து அதன்மூலம் அதிக அளவில் வேலை வாய்ப்பினை அளிக்க மாவட்டத் தொழில் மையங்கள் நிறுவப்பட்டன. மேற்படி தொழில் மையங்களுக்குத் தேவையான பணியாளர்களும் அரசினரால் அனுமதிக்கப்பட்டுள்ளனர். இத்தகைய மாவட்ட தொழில் மையங்களை அமைத்து அதன் மூலம் புதிதாகத் தொழில் தொடங்குபவர்களுக்குத் தேவையான நிதி மற்றும் இதர வசதிகளை ஒரே நிறுவனத்தின் மூலம் அளிப்பதே அரசின் நோக்கமாகும். கிராமப்புறங்களில் தொழில்களைத் தொடங்க ஊராட்சி ஒன்றியங்களிடமிருந்து உரிமங்கள் மற்றும் அனுமதி பெறுவதில் உள்ள கால தாமதங்கள் குறைக்கப்பட்டுள்ளன.

மாவட்டத் தொழில் மையங்களின் மூலமாக, புதிதாக தொழில் தொடங்கப்படவும் உள்ளது. ஏற்கனவே தொடங்கி கைவிடப்பட்ட தொழில்களுக்கு மறுமலர்ச்சி அளிக்கவும் தேவை

ஒன்றியங்கள் பிரியும்—இணையும்!

தமிழ்நாட்டில் மொத்தம் 374 ஊராட்சி ஒன்றியங்கள் உள்ளன.

நிர்வாகச் சீரமைப்பைக் கருதி, மிகப் பெரிய ஊராட்சி ஒன்றியங்களாக உள்ள புதுக்கோட்டை மாவட்டத்தைச் சேர்ந்த கந்தர்வகோட்டை, புதுகோட்டை, திருவரங்குளம், அறந்தாங்கி, ஆவுடையார்கோயில் ஒன்றியங்கள்-இராமநாதபுரம் மாவட்டத்தில் உள்ள போகலூர், மற்றும் நயினார்கோயில் ஊராட்சி ஒன்றியங்களைப் பிரிக்க அரசு ஆணை பிறப்பித்துள்ளது.

பெரிய ஊராட்சி ஒன்றியங்கள் பிரிக்கப்படவிருக்கும் அதே நேரத்தில் நமது மாநிலத்தில் உள்ள சிறிய ஊராட்சி ஒன்றியங்களை ஒன்றாக இணைக்கவும் அரசு எண்ணியிருக்கிறது. இதுபற்றி நன்கு பரிசீலித்து முடிவெடுக்கப்படும்.

யான நிதி உதவியினை வங்கிகள் மூலம் வழங்கவும் ஏற்பாடு செய்யப்பட்டுள்ளது. இத்தகைய தொழில் மையங்கள் அமைக்கப் பட்டபின் கிராமப்புறங்கள் மற்றும் பின் தங்கிய இடங்களில் உள்ள தொழில் நுட்பப் பயிற்சி பெற்றவர்கள் தொழில் மையங்கள் மூலம் கிடைக்கும் நிதி வசதியினைப் பயன்படுத்தி புதிய தொழில்களை ஆரம்பிக்க முன் வந்துள்ளனர்.

தொழில் மையங்கள் அமைக்கப்பட்ட பிறகு 31.5.79 வரை 23,580 நபர்களுக்கு வேலை வாய்ப்பு அளிக்கப்பட்டுள்ளது. 900 அலகுகளுக்கு வங்கிகள்மூலம் ரூ. 167.14 லட்சம் நிதி வசதி அளிக்கப்பட்டுள்ளது. மேலும் 3081 கலைத் தொழிலாளர்களுக்கு நிதி உதவியாக ரூ. 17,33,795- அளிக்கப்பட்டுள்ளளது.

கிராமத் தொழில்கள் - குறிப்பாக குடிசை மற்றும் சிறு கைத்தொழில்கள் மூலமாக எந்த அளவுக்கு வேலை வாய்ப்பினை அளிக்க இயலும் என்பதைப் பரிசீலனை செய்ய தமிழ்நாடு அரசு கடந்த 1978-ம் ஆண்டு பிப்ரவரி திங்கள் டாக்டர் நாயுடம்மா தலைமையில் ஒரு குழு அமைத்தது. அந்தக் குழு தன்னுடைய பரிந்துரைகளை அரசுக்குச் சமர்ப்பித்துள்ளது. தன்னுடைய பரிந்துரைகளில் மேற்படி குழு கிராமப்புறங்களில் கிடைக்கும் மூலப் பொருட்களின் அடிப்படையில் பல புதிய தொழில்களைத் தொடங்க ஆலோசனை வழங்கியுள்ளது. குழுவினால் அளிக்கப்பட்ட பரிந்துரைகளை அரசு பரிசீலனை செய்து வருகிறது. அத்தகைய பரிந்துரைகளின் அடிப்படையில் சிறு தொழில்கள் பல கிராமங்களில் தொடங்கி நடத்தப்படும்.

கிராமப்புறப் பொருளாதார முன்னேற்றம், கிராமப்புறங்களை அதிக அளவில் தொழில் மயமாக ஆக்குவதைப் பொறுத்துள்ளது. கிராமப் புறங்களில் புதிய தொழில்களைத் தொடங்கி மக்களுக்கு வேலை வாய்ப்பினை அளிப்பதன்மூலம் கிராம மக்கள் நகரங்களுக்குக் குடி பெயர்வது தடுக்கப்பட்டு வருகிறது. கிராமப்புறங்களில் ஏற்படும் தொழில் மறு மலர்ச்சியினால் கிராம மக்களின் பொருளாதாரம் உயர்வதோடு அவர்களது வாங்கும் சக்தியும் அதிகரிக்கிறது. அதே நேரத்தில் அவர்கள் தங்களுடைய அன்றாடத் தேவைகளுக்கு நகர்ப்புறங்களை நம்பியிருப்பதும் குறைக்கப்பட்டுள்ளது.

மாநில மற்றும் மத்திய அரசின் இடைவிடாத முயற்சியின் காரணமாக ஏற்படுத்தப்பட்டுள்ள மாவட்டத் தொழில் மையங்கள் மற்றும் இதர அதே போன்ற நிறுவனங்கள் மூலமாகக் கிராமப்புறங்கள் எல்லாவகையிலும் முன்னேற்றமடைந்து புதிய சகாப்தம் தொடங்க வழிகோலும் என எதிர்பார்க்கப்படுகிறது.

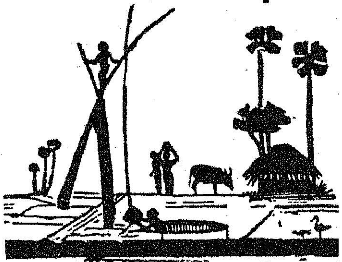

ஊராட்சி ஒன்றியங்களின் வருவாயைக் காட்டும் பட்டியல் :

ஆண்டு	1975-76	1976-77	1977-78
வருவாய் (ரூ. லட்சத்தில்):	731·40	1524·00	1541·19

1979–80 ஆண்டில், ஊராட்சி அமைப்புகளுக்காக அரசு ஒதுக்கியிருக்கும் மானியத் தொகை மட்டும் ரூ. 9495/- லட்சம்.

தமிழகத்தில் இன்று 375 ஊராட்சி ஒன்றியங்களும், 12,602 ஊராட்சிகளும், 609 பேரூராட்சிகளும், 12 நகரியங்களும் இயங்கி வருகின்றன.

தமிழ்நாடு பரப்பளவில், 1,12,099 சதுர கிலோ மீட்டர் அளவு ஊராட்சி ஒன்றியங்களின் ஆளுகையில் உள்ளன.

ஊராட்சி ஒன்றியங்கள் பராமரிக்கும் தாய் சேய் நல விடுதிகளின் எண்ணிக்கை 2806.

ஊராட்சி ஒன்றியங்களில், 69,367 ஆசிரியர்களும், 26,577 ஆசிரியைகளும் பணிபுரிந்து வருகின்றனர். உதவித் தொகை பெறும் தொடக்கப் பள்ளிகளில் பணி புரியும் ஆசிரியர்களின் எண்ணிக்கை 20,440. ஆசிரியைகள் 14,156.

தரமான பொருட்களைத் தயாரித்தளிக்கும் பணியில் தனிப்புகழ் பெற்ற நிறுவனம்

டான்சி

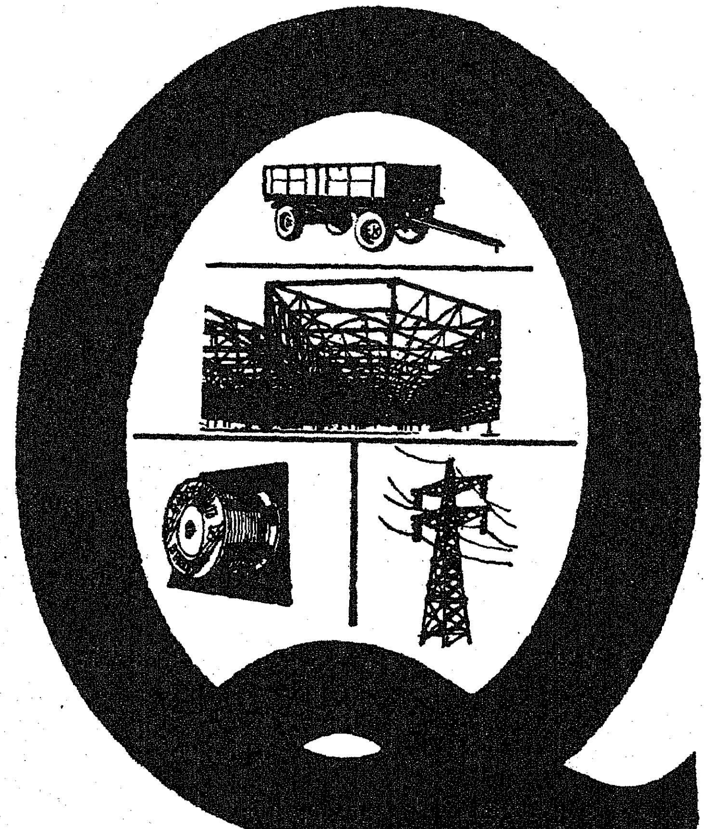

மக்கள் நலனையே மனதில் கொண்டு அக்கறையுடன் செயலாற்றும் நிறுவனம் டான்சி!

டான்சி தொழிற்கூடங்களில் தயராகும் ஒவ்வொரு பொருளும் தீவிர தரக்கட்டுப்பாடுகளுக்கு உட்பட்டவை. டான்சி என்றாலே தரமான பொருட்கள். ஆம்! வாடிக்கையாளர்கள் இதனை நன்கு அறிவர்.

உங்கள் இல்லத்துக்கும் அலுவலகத்துக்கும் ஏற்ற பொருட்கள் மட்டுமல்ல— தொழிற்துறைக்கும் டான்சி தயாரித்தளிக்கும் பல்வேறு பொருட்களின் பட்டியல் இதோ!

கட்டுமானங்கள் மற்றும் கோபுரங்கள், இயந்திரக் கருவிகள், எஃகு மற்றும் மர மேசை நாற்காலிகள், இணைப்பு வண்டிகள், விவசாய உபகரணங்கள், செம்புக் கம்பிகள், உறுப்புகள் (Forged, Pressed, and Diecast) பாதுகாப்பு காலணிகள் மற்றும் கை உறைகள், பிரஞ்ச் பாலிஷ் மற்றும் அதைச் சார்ந்த பொருட்கள்.

எடுத்துச் சொல்ல இத்தனைதான்... ஆனால் இன்னும் எத்துணை பொருட்கள்?

தரத்துக்கோர் சின்னம் டான்சி!

டான்சி

தமிழ்நாடு சிறு தொழில் நிறுவனம்

(தமிழ்நாடு அரசின் ஒரு நிறுவனம்)

1, ஒயிட்ஸ் சாலை, சென்னை-600 014

தொலைபேசி: 82161 தந்தி: TANSI டெலக்ஸ்: 41-7496 TNSI

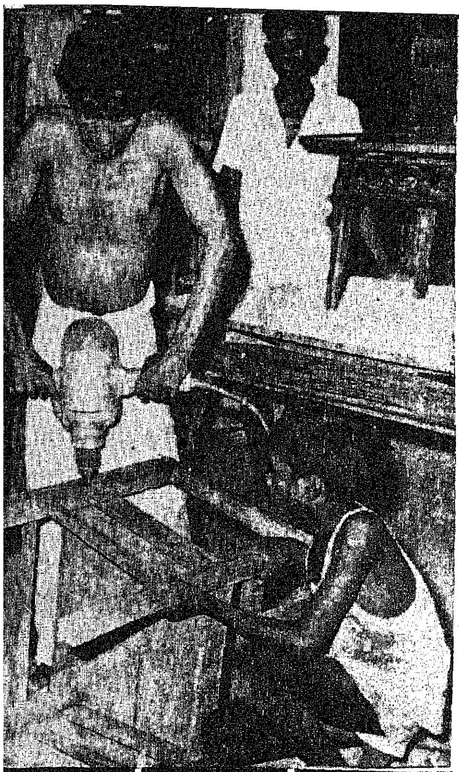

ஒன்றிய வருமானத்திற்கு உபரித் தொழில்கள்

ஊராட்சி ஒன்றியங்கள் தங்கள் வருமானத்தைப் பெருக்கிக் கொள்ள பலவகைத் தொழில்களை மேற்கொள்ளுவதுண்டு.

கலப்பை, மண்வெட்டிபோன்ற இரும்புக் கருவிகள் செய்தல்.....

டிராக்டர், ஸ்பிரேயர் போன்ற வேளாண்மைக்கு உதவுபவற்றை விவசாயிகளுக்கு வாடகைக்கு விடுதல்....

—இப்படிப்பட்ட இன்னும் பல தொழில்கள் ஊராட்சி ஒன்றியங்கள் பலவற்றாலே நடத்தி வரப்படுகின்றன.

ஸ்ரீபெரும்புதூர் ஊராட்சி ஒன்றியத்தில் இந்த வகையில் மேற்கொள்ளப்பட்டிருப்பது தச்சுத் தொழிலாகும். மேஜைகள் நாற்காலிகள், பீரோக்கள் போன்றவை இந்த ஊராட்சி ஒன்றிய தச்சுப் பிரிவினரால் சிறப்புறச் செய்து தரப்படுகின்றன.

உழவர் பெருமக்களுக்குக் கடனில் தரப்படும் வண்டிகளும் இங்கே வண்ணமுறச் செய்யப்படுகின்றன.

கடந்த ஆண்டில் மட்டும் இவ்வகைத் தொழில் மூலம் ஸ்ரீபெரும்புதூர் ஊராட்சி ஒன்றியத்திற்கு ஏறத்தாழ 25,000 ரூபாய் வருமானம் கிட்டியிருக்கிறது! இதிலிருந்தே தச்சுத் தொழில் இங்கே எந்த அளவுக்கு மற்றவர்கள் மெச்சுந் தொழிலாக வளர்கிறது என்பது விளங்கும்.

படப்பை, பூவிருந்தவல்லி உட்பட தமிழ்நாட்டில் பல்வேறு ஒன்றியங்களும் இவ்வகைத் தச்சுத் தொழிலை மேற்கொண்டிருக்கின்றன.

ஸ்ரீபெரும்புதூர் ஒன்றியத் தச்சுப் பிரிவில், இத்தனைக்கும் இரண்டே பேர்தான் நிரந்தர அலுவல் செய்பவர்கள். மற்றவர்கள், அவ்வப்போது உள்ள வேலைக்குத் தக்கபடி தற்காலிகமாகப் பணியாற்ற அழைக்கப்பட்டுக் கொள்கின்றனர்.

கூட்டிக் கொள்ளப்படுவதுண்டே தவிர, பத்துக்கும் கீழே இதுவரை குறைத்துக் கொள்ளப்பட்டதில்லை!

பெரும்பாலும் இங்கு செய்யப்படும் பொருள்களுக்கான மரங்கள் சென்னையிலிருந்தே வாங்கி வரப்படுகின்றன. வண்டிச் சக்கரங்களுக்கான அச்சுகள், ஆரங்கள் போன்றவற்றுக்கான மரத்துண்டுகள் நாகர்கோயிலிருந்து வரவழைக்கப்படுகின்றன.

அலுவலகங்களுக்காகவும், விஞ்ஞானப் பரிசோதனைக் கூடங்களுக்காகவும் தேவைப்படும் மேஜைகள், நாற்காலிகள் அலமாரிகள், பெஞ்சுகள் போன்றவை மொத்தமாகச் செய்து அனுப்பி வைக்கப்படுகின்றன. இங்கே அஞ்சலகம் போன்ற மத்திய அரசு நிறுவனங்களுக்கும் அலுவலகங்களுக்கும் இங்கிருந்தே மரச்சாமான்கள் செய்து தரக் கோரப்படுகின்றன.

தமிழ்நாட்டிலுள்ள அலுவலகங்களுக்கு மட்டுமல்ல, புதுவை ஆந்திரப் பிரதேசம் போன்ற பிற மாநில அரசுகளாலும் ஸ்ரீபெரும்புதூர் ஒன்றியத் தச்சுப் பிரிவு மூலம் மரச்சாமான்களுக்கான டெண்டர்கள் கேட்கப்பட்டு பொருட்கள் பெறப்படுகின்றன.

நேர்த்தியான மரத்தில் நேர்த்தியான பொருட்கள் செய்யப்படுவ

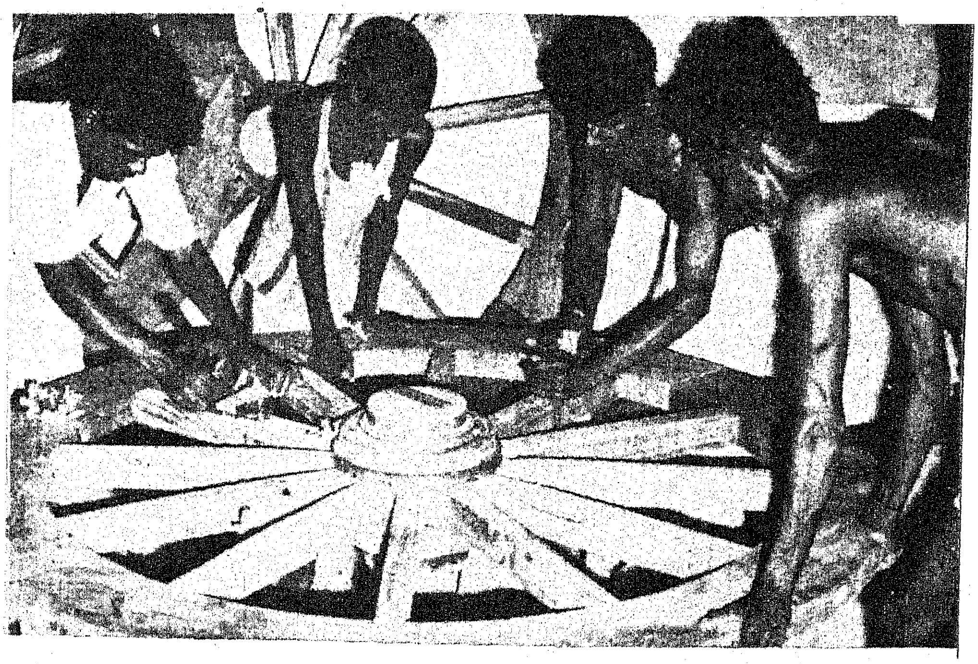

இப்போது இந்தப் பிரிவில் பதினோரு பேர் தற்காலிகப் பணியாளர்களாக வேலை பார்க்கிறார்கள். ஆண்டு முழுவதும் வேலையிருப்பதால் அவ்வப்போது இதற்கு மேலும் தச்சுத் தொழிலில் திறமையாளர்கள்

தால் மட்டுமே இந்த ஒன்றிய மரச்சாமான்களுக்கு நல்ல வரவேற்பிருக்கிறது என்பதல்ல; கேட்கிறவர்கள் குறிப்பிடுகிற தேதிக்குள் அவை செய்தும் தரப்படுகின்றன என்பதுதான் முக்கியம்!

—ஆர்

வானொலி

வளமைக்கு உதவும்

ஏ. சத்தியபாமா,
நிலைய இயக்குநர்,
திருச்சி வானொலி நிலையம்.

படிக்காத-படிப்பறிவு இல்லாத எத்தனையோ மக்களுக்கு அறி ஆட்டும் பணியில் வானொலி ஒன்றுதான் பெரும் பங்கை வகிக்க முடியும். அவர்களின் உயர்ந்த வாழ்வுக்கு உறுதுணையாகப் பணியாற்ற முடியும். இதை அறிந்தவர்கள் வானொலியைத் தங்களோடு சேர்த்துக்கொண்டு அறிவியல் தொழில் நுட்ப அறிவையும் இன்னும் பிற அடிப்படை அறிவையும் கிராம மக்களுக்கு அளிக்க, அவர்கள் புரிந்து கொள்ள, புரிந்து செயலாற்ற வானொலியோடு கைகோத்துக் கொண்டார்கள். இந்த இணைந்த கரங்கள் இந்திய கிராமங்களின் முன்னேற்றப் பணியில் அரும் பெரும் தொண்டாற்றியுள்ளன.

அரசு இதனை நன்குணர்ந்து வானொலி நிலையங்களில் கிராம மக்களுக்கெனத் தனிப்பட்ட நிகழ்ச்சிகளை ஒலிபரப்பு செய்ய ஏற்பாடு செய்தது. பல ஆண்டுகளுக்கு முன்பே இந்தப் பணி செய்யப்பட்டாலும், அது நெறிப்படுத்தப்பட்டு வானொலியில் ஒரு சிறப்பு அங்கமாகப் பங்கு வகிக்கச் செய்யப்பட்டது 1966-ம் ஆண்டு தான்.

1966-ஆம் ஆண்டுக்குப் பிறகு வானொலியில் பண்ணை இல்ல ஒலிபரப்புப் பகுதிகள் அறிமுகப் படுத்தப்பட்டன. இதனால் கிராம மக்களுக்குத் தனிப்பட்ட நிகழ்ச்சிகள் தோன்றின. கிராம மக்கள் தங்களின் அன்றாட உழவடைப் பணிகளை முடித்து வீட்டுக்குத் திரும்பிய பின்னர் அவர்கள் கேட்டுப் பயன்பெற வேண்டும் என்ற நோக்கத்தில் பண்ணை இல்ல நிகழ்ச்சிகள் மாலை நேரங்களிலும் முன் இரவு நேரங்களிலும் ஒலிபரப்பப்படுகின்றன. இம்மாதிரியான கிராமிய நிகழ்ச்சிகளுக்கு, கிராமங்களுக்கு அருகில் உள்ள வானொலி நிலையங்கள் அதிக சிறப்பு கொடுத்து அரும்பாடுபட்டு, கிராம மக்களைப் பயிற்றுவித்தது. அந்தப் பணியில் இந்தியாவிலேயே சிறந்த இடம் நமது திருச்சிராப்பள்ளி வானொலி நிலையத்திற்கு உண்டு.

வானொலிப் பெட்டி வாங்குவது வீண் செலவு அல்லது ஆடம்பரச் செலவு என்று கருதிய கிராம மக்கள் இன்று தங்கள் இல்லங்களில் வானொலிப் பெட்டியை வாழ்க்கைக்கு அவசியம் என்று கருதி அதை வாங்கி வைத்துள்ளனர். ஊராட்சிகள் வானொலியின் கிராமிய நிகழ்ச்சிகளின் சிறப்பினை உணர்ந்து தங்கள் ஊராட்சிகளில் எத்தனை வானொலிப் பெட்டிகள் தேவையோ அவற்றை வாங்கிப் பொது இடங்களில் வைத்துப் பலர் கேட்டுப் பயன் பெறும் வண்ணம் அமைந்துள்ளன. இப்போது மாலை நேரத்தில் முன்னிரவு நேரத்தில் தமிழ்நாட்டில் எந்த கிராமத்திற்குச் சென்றாலும் அவர்களை வரவேற்பது வானொலியின் கிராமிய நிகழ்ச்சிகள்தான்.

கிராம மக்கள் கூடி நின்று வானொலி நிகழ்ச்சியை ஆர்வத்தோடு கேட்டு அலசிப் பார்க்கும் இந்த இனிய சூழ்நிலையை எல்லா கிராமத்திலும் காண முடியும். இப்படி கிராம மக்கள் ஓரிடத்தில் கூடி நிகழ்ச்சிகளைக் கேட்டுப்பயன்பெறுவதைக்கண்ட தமிழ்நாடு அரசு ஊர் வளர்ச்சி உள்ளாட்சித் துறையினர் கிராம வானொலி மன்றங்களைத் தோற்றுவிக்க உதவி பல செய்து கிராமங்களில் கிராம வானொலி மன்றங்களைத்தோற்றுவித்தனர். இதன் விளைவாக இன்றும் பல கிராமங்களில் கிராம வானொலி மன்றங்கள் கிராம முன்னேற்றத்திற்கு வானொலியின் உதவியோடு அரும்பெரும் பணியைச் செய்து வருகின்றன.

இப்போது திருச்சிராப்பள்ளி பண்ணை இல்ல ஒலிபரப்புப்பகுதி கிராம மக்களுக்கு என்று தனிப்பட்ட நிகழ்ச்சிகளைச் சிறப்பான முறையில் அமைத்து வழங்குகின்றது. மாலை 6.05 முதல் 6.30 வரை 'கிராம சமுதாய' நிகழ்ச்சி இரவு 7.25 முதல் 8.00 மணி வரை 'உழவர் உலகம்' நிகழ்ச்சி, நண்பகல் 2.40 முதல் 3.00 மணி வரை வேளாண்மை அரங்கம் நிகழ்ச்சி வியாழக்கிழமைதோறும் காலை 8.20 முதல் 8.30 மணி வரை 'ஊர் மணம்' புதன் மற்றும் சனிக்கிழமைகளில் மாலை 6.40 முதல் 7 மணி வரை, 'கிராமியக் கலை' என நிகழ்ச்சிகள் பல அமைக்கப்பட்டு திருச்சிராப்பள்ளி வானொலி

நிலையத்திலிருந்து ஒலிபரப்பட்பட்டு வருகின்றன. நாள் ஒன்றுக்கு ஒரு மணி 25 நிமிடங்கள் கிராமிய நிகழ்ச்சிகள் ஒலிபரப்பப்படுகின்றன.

கிராம சமுதாய நிகழ்ச்சியில் கிராமச் சிறுவர்களுக்கு ''சிறுவர் அரங்கம்'', கிராம இளைஞர்களுக்கு ''இளைஞர் மன்றம்'' மகளிருக்கு,''கிராம மகளிர் அரங்கம்'' இப்படிப் பல சிறப்பு நிகழ்ச்சிகள் அமைக்கப்பட்டு ஒலிபரப்பாகின்றன. கிராம குடும்பங்களை ஒன்றாக இணைத்துப் பார்த்து நிகழ்ச்சிகள் வழங்கப்படுவதால் குடும்பநலம், நல்வாழ்வு, ஊராட்சிப் பணிகள் இப்படி பலவகைப்பட்ட அன்றாட வாழ்வுக்குத் தேவையான விவரங்களும் விளக்கங்களும் வழங்கப்படுகின்றன. இந்த நிகழ்ச்சியில் வானொலியோடு பெரும்பங்கு வகிப்பது ஊராட்சி ஒன்றியங்கள் தாம். கிராமங்கள், உணவு உற்பத்தி செய்யும் தொழிற்சாலைகள். வேளாண்மை தான் கிராம மக்களின் அடிப்படைத் தொழில். இன்று இந்த வேளாண்மையில் பசுமைப்புரட்சி ஏற்பட்டு உழவர்களைத் தேடிச் சென்று வற்புறுத்தி விளை பொருட்களை வாங்கிய நிலை மாறி, உழவர்கள் தங்களின் விளைச்சல் பெருக்கத்தால் உரிய விலை கொடுத்து வாங்குவோர் இல்லையே என்று ஏங்கும் நிலை ஏற்பட்டு, தன்னிறைவையெய்தி ஏற்றுமதிக்குத் தயாராகி விட்டோம்.

இந்நிலை ஏற்பட உழவர்க்கு உதவிய பலரில் வானொலியின் உழவர் உலகம் நிகழ்ச்சியும் ஒன்று என்று சொன்னால் மிகையில்லை. நெல்லுக்கு 'ரேடியோநெல்' என்று பெயரிட்டு அழைத்த வரலாற்றை ''ரீடர்ஸ் டைஜஸ்ட்'' குறிப்பிடும் அளவிற்கு புகழ்ப் பெற்றவை இவ்வொலி பரப்புகள்.

உழவர்களுக்கென்று தனிப்பட்ட நிகழ்ச்சிகளை மிக உயர்ந்த தொழில் நுட்பத்தோடு ஒலிபரப்புவதால் இன்று உழவர்களின் நுண் அறிவுக்கு அடிப்படைத் தேவை வானொலியின் உழவர் உலகம் நிகழ்ச்சி என்ற நிலையை உருவாக்கியுள்ளோம். இதன் இன்றியமையாமையை உணர்ந்து நம் மத்திய அரசு, மாநில அரசின் உதவியோடு, உழவர் பயிற்சி நிலையங்கள் மூலமாகக் கிராம வானொலி மன்றங்களைப் போன்று, உழவர் ஆய்வு மன்றங்களையும் தோற்றுவித்து உழவர் உலகம் நிகழ்ச்சி கேட்டு கழனியெல்லாம் பொன் கொழித்திட உதவியது.

இதயம் சீராக இயங்க வேண்டும்

—ஏர்வாடி. எஸ். இராதாகிருட்டினன்.

உடலுக்குள் ஓடுகின்ற குருதி, மற்றும்
ஒளிந்துள்ள நரம்புகளும் எலும்பும், அந்த
உடலியங்க உயிர்மூச்சைச் செலுத்து கின்ற
உறுப்புகளும் இருக்கையிலே, வெளிப்ப கட்டாம்
நடையுடையும் பாவனையும் முகமும் தானே
நமக்கெல்லாம் பெரிதாகத் தோன்றும்! இங்கே
உடலைப்போல் விளங்குவது நகரம் என்றால்
உள்ளுறுப்பாம் இதயமது கிராம மன்றோ!

நகர்ப்புறத்து மக்களிங்கே சுவைக்கும் மேலாம்
நல்லுணவு விளைவதெல்லாம் கிராமத்தில் தான்
அகம்மகிழ அணிகின்ற ஆடைக் கெல்லாம்
ஆரம்பம் பருத்தியெனில் கிராமம் நல்கும்!
சுகபோகச் சொர்க்கத்தின் தோற்று வாயாய்த்
துலங்குவதும் கிராமம்தான் என்ப தாலே
நகர்ப்புறத்தை வாழ்விக்கும் கிராமம் தன்னை
நல்லிதயம் என்றுரைத்தார் காந்தி அண்ணல்!

இதயமது சீராக இயங்கி னால்தான்
இருக்கின்ற உடல்வாழும் செயலும் ஓங்கும்.
அதற்காகத் தான்நமது அரசு நம்மை
அகம்குளிர வைப்பதற்கு முயன்று நாளும்
உதவுகின்ற உள்ளாட்சித் துறையின் கீழே,
ஊர்நலத்தின் பொறுப்புணர்ந்து உள்ளூர் ஆட்சி
நிதமிங்கே ஆற்றலுடன் செயல்பட் டால்தான்
நல்லரசின் திட்டங்கள் வெற்றி காணும்!

குடியாட்சி முளைக்கின்ற நாற்றங் காலாய்க்
கூறிடுவர் கிராமத்தை; மிகவே போற்றும்
முடிசூடா மன்னரென விளங்கும் மக்கள்
முனைந்துழைக்கும் பேருழவர் ஆவர், மெல்லத்
துடித்துடலில் குருதியோட்டம் செலுத்தி, நல்ல
தூய பணி செய்கின்ற இதயம் போல.
அடித்தளமாய் ஊரகங்கள் விளங்க வேண்டும்
அதுவன்றோ நமக்கெல்லாம் பெருமை நல்கும்!

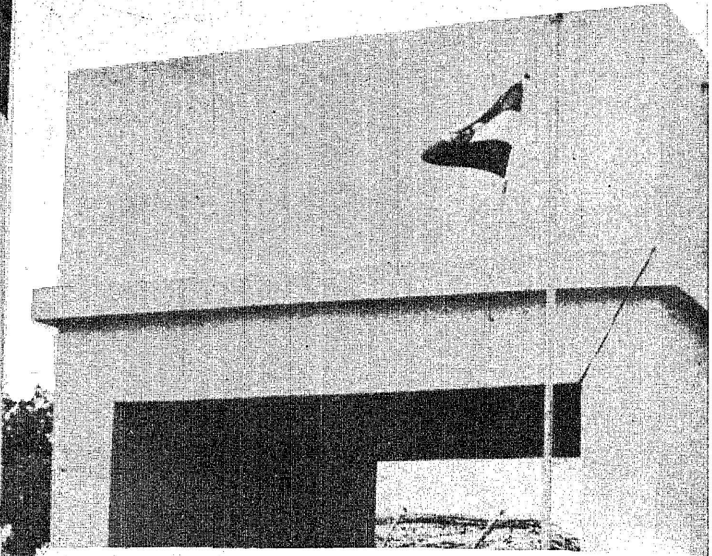

மாண்புமிகு முதல்வர் திரு எம்.ஜி.ஆர். அவர்கள் 15.8.79 அன்று சைதாப்பேட்டை டாடண்டர் நகரின் அருகில் உள்ள அரிசன மக்கள் குடியிருப்புப் பகுதிக்கு சென்னை ரோட்டரி சங்கம் சார்பில் அமைக்கப்பட்ட பாதுகாக்கப்பட்ட குடிநீர் வழங்கும் திட்டத்தைத் தொடங்கி வைத்தார்.

சென்னை ராஜாஜி மண்டபத்தில் அரசு உதவித் தொகை பெறும் முதியோருக்கும் ஆதரவற்ற விதவை களுக்கும் உடல் ஊனமுற்றோருக்கும் மாண்புமிகு முதல்வர் திரு எம்.ஜி.ஆர். அவர்கள் இலவச உடைகளை 11.8.79 அன்று வழங்கினார். மாண்புமிகு சமூகநலத் துறை அமைச்சர் செல்வி பி. டி. சரசுவதி உடன் உள்ளார்.

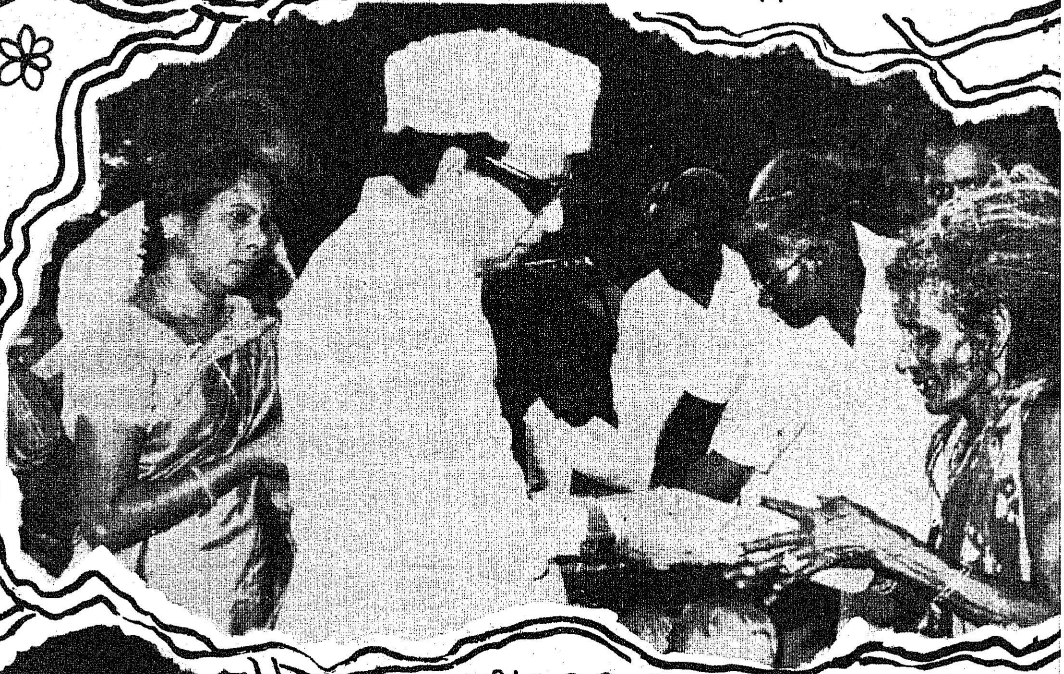

தமிழ்நாடு இயலிசை நாடகமன்றத்தின் சார்பில் திண்டுக்கல்லில் நடைபெற்ற முத்தமிழ்க் கலைவிழா வின் நிறைவு விழாச் சொற்பொழிவை 28.7.79 அன்று மாண்புமிகு முதல்வர் திரு எம்.ஜி.ஆர். அவர்கள் ஆற்றினார்.

படமும் செய்தியும்

அரசு உதவித்தொகை பெறும் ஏழை முதியவர்களுக்குச் சென்னை மாநகராட்சிப் பள்ளியில் விடுதலை நாள் அன்று மாண்புமிகு வருவாய்த்துறை அமைச்சர் திரு எஸ். டி. சோமசுந்தரம் அவர்கள் இலவசமாக உடைகளை வழங்கினார்.

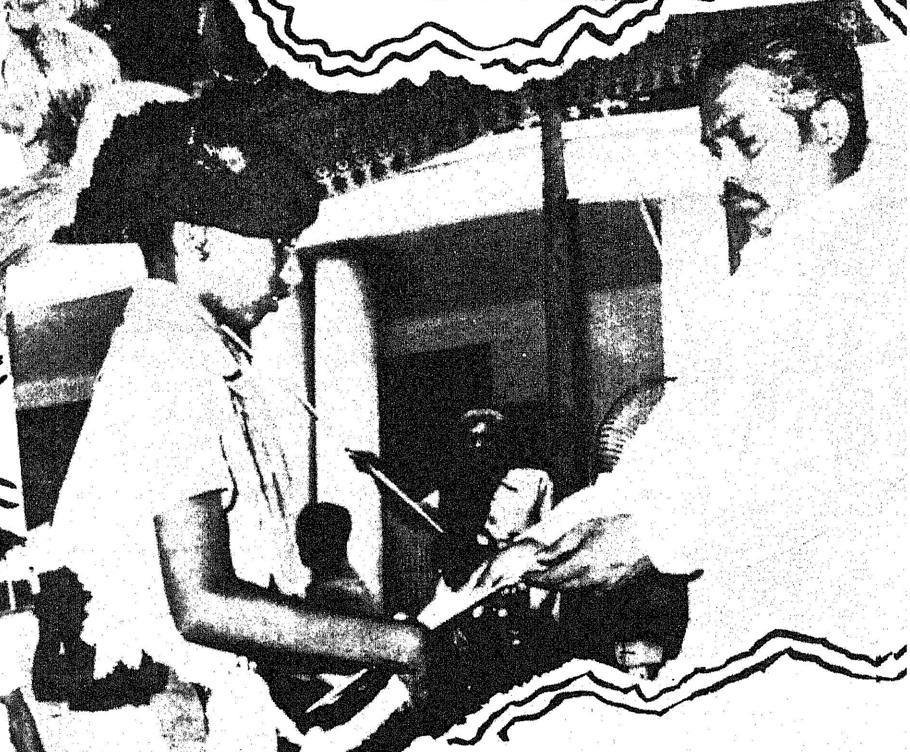

விடுதலைநாள் விழா அன்று சென்னையில் நடைபெற்ற சாரணர், சாரணியர் அணிவகுப்பில் மாண்புமிகு கல்வியமைச்சர் திரு செ. அரங்கநாயகம் அவர்கள் சான்றிதழ்களை வழங்கினார்.

அரசு உதவித்தொகை பெறும் ஏழை முதியோர்களுக்கு சைதாப்பேட்டை ஆசிரியர் பயிற்சிக் கல்லூரியில் விடுதலைநாள் அன்று மாண்புமிகு அரிசன நலத்துறை அமைச்சர் திரு பெ. செளந்தரபாண்டியன் அவர்கள் இலவச உடைகளை வழங்கினார்.

ஊரை உயர்த்தும் ஊராட்சி நிறுவனங்கள்

—ஆர். பெருமாள்சாமி

ஊரக வளர்ச்சி இயக்குநரின் கூடுதல் நேர்முக உதவியாளர்.

ஒரு திருமண நிகழ்ச்சியில் கலந்து கொள்ள 1979 ஜூலைத் திங்கள் 15ஆம் நாள் கோபிசெட்டிப்பாளையம் சென்றிருந்தேன். மணவிழா நிறைவுற்றதும் ஒவ்வொருவராக புறப்பட்டுக்கொண்டிருந்த வேளையில் நான்நின்று கொண்டிருந்த இடத்தைத் தேடி ஒருவர் மகிழ்ச்சி பொங்க விரைந்து வந்து என் கரங்களைப் பற்றிக் கொண்டார். அவர் கோபியின் அருகிலிருக்கும் குள்ளம்பாளையம் ஊராட்சிக்குத் தலைவராகவும், நான் கோபி செட்டிபாளையம் ஒன்றியத்தில் ஆணையராக இருந்தபோது பதவி வகித்த முன்னாள்ஒன்றியப் பெருந்தலைவராகிய திரு கே. எம். சுப்பிரமணியம் ஆவார். அவர் தன்னுடைய இல்லத்திற்கு அழைக்கவே, நானும் இசைந்தேன்.

கோபிசெட்டிப் பாளையத்திலிருந்து ஈரோடு செல்லும் நெடுஞ்சாலையிலிருந்து சுமார் 2கிலோ மீட்டர்கள் தூரத்தில் தெற்காகக் குள்ளம்பாளையம் கிராமம் அமைந்துள்ளது. குள்ளம்பாளையத்திற்குள் நுழையும் முன்பே சாலையின் இருபுறங்களிலும் 30 அடிக்கு ஒன்றாக நடப்பட்டிருக்கும் தென்னை மரங்கள் வரவேற்க ஊருக்குள் நுழைகிறோம். நுழைவாயிலில், கட்டப்பட்டுள்ள ஆசிரியர் குடியிருப்பும் ஊருக்குத் தெற்கே கருங்கல்லால் கட்டப்பட்ட மேல்நிலை நீர்த் தேக்கத்தொட்டியும்கம்பீரமாகக் காட்சியளிக்கின்றன. ஓரிரு பெண்கள் 'எவர்சில்வர்' தவலைகளில் தண்ணீர் பிடித்துக் கொண்டிருந்தனர்.

கார் வீட்டை நெருங்கிக் கொண்டிருந்தது. ஒரு அம்மையாரும் இளம் பெண்ணும் முற்றத்தில் அன்றைய காலைச் செய்தித் தாள்களைப் பார்த்துக் கொண்டிருந்தனர். புதிய மனிதன் ஒருவன் வீட்டின் தலைவருடன் வரவே வீட்டிற்குள் செல்வதா அல்லது விருந்தாளியை வரவேற்பதா என்ற ஐயப்பாடு அவர்களிடத்தில் தோன்றுகிறது.

''இவள் எனது சிறிய பெண். அமெரிக்காவில் இருக்கிறாள். பார்த்து விட்டுப் போகலாம் என்று வந்துள்ளாள். மாப்பிள்ளை அங்கு டாக்டராக இருக்கிறார். பெரிய பெண்ணும் பெரிய மாப்பிள்ளையும் கூட அமெரிக்காவில் தான் இருக்கின்றார்கள்.'' என்று எனது நண்பர் சொன்னார். 'கேட்க வியப்பாகவும் பெருமிதமாகவும், மகிழ்ச்சியாகவும் இருந்தது.

''நம்ம பொண்ணு, பிள்ளைகள் யாரும் அமெரிக்காவுக்கும், லண்டனுக்கும் போய்வரக்கூடிய வாய்ப்பு கிடைக்குமென்று முன்பு நான் எண்ணியதில்லை. நானே ஊராட்சி மன்றத்திற்குத் தலைவராக வந்திருக்கவில்லை என்றால் உலக விவகாரங்களேதெரிந்திருக்காது. வீடு உண்டு, தோட்டம் உண்டு, வயல் உண்டு என்று இருந்திருப்பேன். தலைவர் பதவி தானாக வந்தது. ஒன்றிய அலுவலகம் சென்று வரவும் கலெக்டர் அலுவலகம் போய் வரவும் பல பேரைப் பார்க்க நம் குழந்தைகளும் முன்னேற வேண்டும், நம் ஒன்றியம் முன்னேறவேண்டும் என்று ஆசைகள் அடுக்கடுக்காக ஏற்பட்டன''என்றார்,அவர்.

''அந்த குள்ளம் பாளையத்தியத்திற்குத் தெற்கே 5 கிலோ மீட்டர் தொலைவில் நாகதேவன் பாளையம் என்று ஓர் ஊர் இருக்கிறது. ஒரு வண்டிப்பாதை தான் முன்னால் இருந்தது. 1967-இல் சாலை அமைக்கப் பாதைக்கு இரு பக்கமும் இருந்த நிலச் சொந்தக்காரர்கள் 10 அடி அகலத்திற்கு நிலம் தானமாகக் கொடுத்து உடல் உழைப்பினால் சாலையை அமைத்தார்கள். கோபிசெட்டிப் பாளையம் ஒன்றியம் பாதையின் குறுக்கே சென்ற ஓர் ஓடையில் பாலம் அமைத்து மக்கள்உழைப்பின் மூலம் அமைத்த சாலையை மேம்படுத்தி இன்று பேருந்து செல்லும் அளவிற்கு ஏற்றமுள்ளதாகச் செய்ததை, அவர் தொடர்ந்து விவரிக்கும் போது, அந்த ஊர் விவசாயிகளிலேயே குறிப்பிடத்தக்க முற்போக்கு வாதியாகத் திகழ்ந்த திரு வெங்கடாசலம் என்பவரின் நினைவு வந்தது. ஒரு முறை ஒரு வேளாண்மைக் கண்காட்சிக்காக அவர் விளைவித்த மஞ்சள் கொத்து இன்னும் என் மனக்கண்ணில் ஆடிக் கொண்டிருக்கிறது. அந்த மஞ்சள் கொத்து ஒரு அடி நீளமும் ஒன்றரை கிலோ எடையும் இருந்தது. அதே ஊரில் 120 மிகப் பெரிய காய்கள் கொண்ட ஈரோடு மொந்தம் வாழைத்தாரும், 64 கரும்புகள் கிளைத்திருந்த ஒரு கரும்புத் தாரும், நாலரை கிலோ எடையிருந்த ஒரு கருணைக்கிழங்கு தாரும் 70 கதிர்கள் வந்திருந்த ஒரு ஐ.ஆர். 20ம் வேளாண்மைக் கண்காட்சியில் வியப்பூட்டின. அந்த வியப்பிற்கு விடை கூறிய அவ்வூர் வேளாண்மை வீரர்களின் சொற்றொடர் இன்றும், என்னைச்சிந்திக்கத்தூண்டுகிறது. ''ஊர்நல உதவியாளரும் விவசாய அலுவலரும் என்னென்ன கட்டுக்கோப்பான சாகுபடிமுறைகள் என்று சொல்கிறார்களோ அவர்கள் சொன்னதைப்போல் அப்படி கடைப்பிடிக்கின்றோம்'' என்ற அவர்களின் விடை அனுபவத்தின் எதிரொலியாக ஒலித்துக் கொண்டிருக்கிறது.

''அடுத்து நாகதேவன்பாளையம் விவசாயிகள் எப்படியிருக்கின்றார்கள், வேளாண்மை

கவே முன்னாள் பெருந்தலைவர் கூறினார்—

" அனைவரும் நன்றாகவே இருக்கிறார்கள். எல்லோர் வீடுகளிலும் பெரும்பாலும் மோட்டார் சைக்கிள்கள் இருக்கின்றன. நிலம் வாங்கி வசதியுடன் வாழ்கின்றனர். அவரவர்கள் பெண்களைக் கல்யாணம் செய்து கொடுக்கும் போது மருமகன்களுக்கு மோட்டார் சைக்கிள் வாங்கிக் கொடுத்து தனது பெண்ணும் மருமகனும் மோட்டார் சைக்கிளில் சென்று வயல் வேலைகளை முடித்து விட்டு கோபிக்கு திரைப் படம்பார்க்கச் செல்ல வேண்டும். வாழ்வை வளமுடன் வாழ வேண்டும் என்று எண்ணுகின்றனர்" என்று சொன்னார். அவர் சொன்னவைகள் என்னை வியப்பில் ஆழ்த்தின. கிராமங்களில் வாழ்க்கைத் தரம் உயர்ந்து வருகிறது. அன்றாட இன்றியமையாத தேவைகள் மட்டுமின்றி ஆடம்பர வாழ்க்கை நடத்தவும் ஒரு சிலருக்கு வாய்ப்புகள் கிடைத்து வருகின்ற உண்மை புலனாயிற்று.

வட்டார வளர்ச்சி திட்டங்கள் கிராம முன்னேற்றங்களுக்கு அடிகோலியது என்பது மட்டுமில்லாமல் கிராம மக்களிடையே சமுதாய விழிப்புணர்ச்சிகளைத் தூண்டிவிட்டுள்ளன என்பதையும் எவரும் மறப்பதற்குஇல்லை. ஊராட்சிகள் ஒரு குடியரசு நாட்டில் சம உரிமையுடன் எல்லா இனத்தவரும் ஏழை பணக்காரன் படித்தவன், பாமரன் என்ற பாகுபாடுகளை மறந்து பொருளாதார எழுச்சியை எல்லோரும் பெறுவதற்கான வாய்ப்புகளை அளித்துள்ளது என்பதையும் யாரும் மறப்பதற்கில்லை. அந்தந்தப் பகுதிகளில் இருக்கக் கூடிய வருவாய் வசதிகளைக் கொண்டும் அரசின்பல்வேறு மானியங்களைக் கொண்டும் ஒன்றியங்கள் தேர்ந்தெடுக்கப்பட்ட தலைவர்களின் ஒருமித்த முடிவுகளைப் பின்பற்றிக்கிராமப் பகுதிகளை மேம்பாடு செய்வதிலே பெருமுயற்சிகளை மேற்கொண்டுள்ளது என்பதினை எவரும் மறுக்கவோ, மறைக்கவோ முடியாது.

தீட்டப்பட்ட திட்டங்களும், திட்டங்கள் ஆற்ற வேண்டிய பணிகளின் நோக்கங்களும் முழுமையாக நிறைவேற வேண்டும் என்பதும் இந்நாட்டிலே சுதந்திர மகனாகப் பிறந்த கடமை மிக்க ஒவ்வொரு குடிமகனும் எண்ண வேண்டிய எண்ணமாகும்.

வேளாண்மையில் வளர்ச்சி, கால் நடை அபிவிருத்தியில் வளர்ச்சி, நல்ல சாலைகள், குடிநீர் வசதிகள், சாக்கடை வசதிகள், பள்ளிக்கூடம், மருத்துவ வசதி, மகளிருக்குத் தையல் மற்றும் சத்துணவு ஆகியவைகளிலே பயிற்சி, விளை பொருள்களை நல்ல விலைக்கு விற்பதற்கான வசதி, குறைந்த வட்டியிலே கூட்டுறவு மற்றும் நாட்டுடைமையாக்கப்பட்ட வங்கிகளிலே கடன்கள் ஆகிய வசதிகளை ஏறக்குறைய எல்லா கிராமங்களும் பெற்றுவருகின்றன. இப்பொழுது நம் உரிமைகளையும், தன்மானத்தையும், தக்கவைத்துக் கொள்ள வேண்டுமானால் நாமும் நம்மைச் சார்ந்த அனைவருமே ஒருமித்த வளர்ச்சியை அடைந்தோமா என்று எண்ணிப் பார்த்து எவர் பின் தங்கியுள்ளாரோ அவரை நம்முடன் சரிசமமாக இணைத்துக் கொள்ளவேண்டும்.

ஒரு குடியரசு நாட்டிலே வாய்ப்பு இருப்பவர்கள் வாய்ப்பைப் பயன்படுத்திக் கொள்ளத் தடையில்லை என்ற கோட்பாட்டிற்கு இணங்க நிலமுள்ளவர்கள் புதிய நீர்ப் பாசனத் திட்டங்களைப் பயன்படுத்தியும், ஒன்றிய விவசாயத் தொழில் நுணுக்க வல்லுநர்கள் ஆலோசனைப் பெற்றும் தங்களின் வாழ்க்கைத் தரத்தை உயர்த்திக் கொண்டனர். நிலமற்றோர், கூலிவேலை செய்வோர், அடித்தளத்திலேயே இருப்பவர்கள் முன்னேறுவதற்கான வாய்ப்புக்களை மேலும் அதிக அளவில் பயன்படுத்திக் கொண்டு முன்னேற வேண்டும். வேலை வாய்ப்புக்களைப் பெருமளவில் ஏற்படுத்தி ஒருங்கிணைந்த கிராம முன்னேற்றத் திட்டங்களை நிறைவேற்றி சிறு தொழில் வாய்ப்புக்களைப் பெருக்கி வறுமைக் கோட்டிற்குக் கீழே ஒதுங்கியுள்ளோரை வளம் பெறச் செய்வதை இன்றையப் பணியாக ஊராட்சிகளும், ஒன்றியங்களும் மேற்கொண்டுள்ளன.

தமிழ் நாட்டில் பூதான இயக்கம்

தனது புனிதப் பயணத்தை திருமிகு வினோபாவே அவர்கள் 1956-ஆம் ஆண்டு தமிழகத்தில் தொடர்ந்தபோது பூதான இயக்கம் பொலிவு பெற்றது. தன்னுடைய நிலத்தை நிலமற்றவர்க்கு அளிக்க ஒப்புக் கொள்ளும் சான்றிதழ்கள் ஆயிரக்கணக்காக அவர் காலடியில் காணிக்கையாக வைக்கப்பட்டன. அத்தகைய நிலங்களைச் சட்டபூர்வமாக அளிப்பதற்காக பூதானச் சட்டம் 1958 இல் நிறைவேற்றப்பட்டது. அதைத் தொடர்ந்து, பூதான வாரியம் 1959-இல் தொடங்கப்பட்டது.

சட்டத்தை நடைமுறைப்படுத்த பூதான வாரியம் முனைப்புடன் இயங்கத் தொடங்கியபோது, 20,157 பூமிதானப் பத்திரங்கள் வந்து குவிந்திருந்தன. அப் பத்திரங்களில் குறிப்பிட்டுள்ள நிலங்கள் பார்வையிடப்பட்டன. நிலவளம ஆய்வு செய்யப்பட்டது. மொத்தம் 23,472 ஏக்கர் பரப்பளவு நிலம் பூதான இயக்க நிலமாக அறிவிக்கப்பட்டது. இந்நிலப்பரப்பில் 22,786 ஏக்கர், 15,409 நிலமற்ற ஏழைமக்களுக்குப் பகிர்ந்தளிக்கப்பட்டது. 1978-79 ஆம் ஆண்டில் மட்டும் 309 பூமிதானப் பத்திரங்கள் வந்து சேர்ந்திருந்தன. இந்த ஆண்டில் 207 ஏக்கர் பரப்பளவு நிலம் 264 நிலமற்ற ஏழைகளுக்கு வழங்கப்பட்டது. இதன் விளைவாகத் தமிழகத்தின் பல பகுதிகளில் பசுமைப் போர்வைக்குள் பதுங்கிக் கிடக்கிறாள் நிலமகள். 'எதுவுமே இல்லை' என்றவர்கள் இன்று 'என்ன வேண்டும்' என்று நம்மைக் கேட்கும் அளவிற்கு உயர்ந்திருக்கிறார்கள். பொருள் கொடுத்து வாங்கிய நிலத்தைவிட சிலர் அருளால் கிடைத்த இத்தகைய நிலங்களை-நிலமற்றோர் பேணிக் காத்து தனக்கு மட்டுமின்றி-நாட்டுக்கும் விளை பொருளை அளிக்கும்போது-நிலம் அளித்தவரைப் பாராட்டுவதா? அல்லது நிலம் பெற்றவரைப் பாராட்டுவதா என்ற சிக்கல் நம் சிந்தனையில் இடறுகிறது.

தனிப்பட்டவர்கள் அளிக்கும் தனித்தனி நிலங்களில் நம் எண்ணச் சுவடுகள் பதித்து எழும்போது, நமது காலடிகள் கிராமதான நிலங்களில் பதிகின்றன.

தமக்குச் சொந்தமான நிலங்களை—ஊர் சமுதாயத்திற்கு அளிக்க ஒப்புக் கொண்டு, நில உரிமையாளர்கள் அனைவரும் ஒரே பத்திரத்தில் கையெழுத்திட்டு அளிக்கும் பகுதிகள் 'கிராமதானப் பகுதிகள்' என்ற சிறப்புப் பெயரைச் சூட்டிக் கொள்கின்றன. தமிழகத்தில் இதுவரை இத்தகைய பகுதிகளின் எண்ணிக்கை 22,030. கிராமதானப் பகுதிகளாக அறிவிக்கப்பட்ட சிற்றூர்கள் மொத்தம் 1232. 1978-79 ஆம் ஆண்டு மட்டும் 422 கிராமதானப் பத்திரங்கள் ஏற்றுக் கொள்ளப்பட்டுள்ளன.

மதுரை மாவட்டம், திண்டுக்கல் வட்டம் சாணார்பட்டி ஒன்றியத்தைச் சார்ந்த 161 சிற்றூர்களும் கிராமதானச் சிற்றூர்களாகும் என்ற உண்மையைக் கேட்கும்போது வியப்படைகின்றோம். தானமளிப்பதில் தமிழன் தாழ்ந்து விடவில்லை என்ற எண்ணத்தால் நெஞ்சு நிமிர்கிறது.

மேலும் மதுரை மாவட்டத்தைச் சார்ந்த நத்தம் ஒன்றியத்திலுள்ள அனைத்துக் கிராமங்களையும், பூமிதான அரவணைப்புக் குள் கொண்டுவர முயற்சிகள் தீவிரமாக மேற்கொள்ளப்பட்டுள்ளன.

கிராம முழுவளர்ச்சித் திட்டம் நிறை வேற்றப்பட்டு வரும் நெல்லை மாவட்ட மேல்நீலிதநல்லூர் பகுதி கிராமதானப் பகுதி என்று அறியும்போது, பெருமிதம் கொள் கிறோம். திருநெல்வேலி மாவட்டத்தைச் சார்ந்த நாங்குநேரியில் எண்ணற்ற சிற் றூர்கள் கிராமதானச் சிற்றூர்களாகும் என் னும்போது மகிழ்வு இரட்டிப்பாகிறது.

இத்திட்டங்களிலிருந்து கிளைத்தெழுந்த திட்டம்தான் ''அனைத்துச் சேவைப் பண்ணைகள்'' இத்திட்டத்தின் கீழ் முன் னேற்றத்திற்காக எடுத்துக் கொள்ளப்பட் டுள்ள பகுதிகளைக் காட்டும் பட்டியல் இதோ:

பகுதியின் பெயர்	பகுதியின் பரப்பளவு	செலவு மதிப்பீடு (ரூபாயில்)
மதுரை மாவட்டம்		
உச்சபட்டி ...	33.45	84568.00
நூதலாபுரம் ...	27.00	93570.00
எதிலோடு ...	21.00	104030.00
சங்கரெட்டி கோட்டை ...	22.82	104470.00
சின்னமாணிக்கன் கோட்டை ...	21.00	104130.00
செல்லபணிக்கன் பட்டி ...	26.25	136080.60
காந்தி கிராமம் ...	17.00	70000.00
வெப்படைப்பு ...	21.00	87400.00
இராமநாதபுரம் மாவட்டம்		
சேவலூர் ...	70.00	130000.00
கொம்மபட்டி ...	28.56	128080.00
எஸ். கோடிகுளம்.	49,93	155040.00
தோப்பூர் ...	30.80	78030.00
கோயம்புத்தூர் மாவட்டம்		
கல்லாபுரம் ...	75.00	210313.00
வடுகபட்டி ...	100.00	250000.00
வடுகப்பட்டி-2 ...	150.00	135302.00
கொங்கார் பாளையம் ...	258.00	2629030.00
புதுக்கோட்டை மாவட்டம்		
மேல்பட்டி ராசி மங்கலம்...	33.77	118110.00
நெல்லை மாவட்டம்		
பத்மநாப மங்கலம்	35.94	154340.00
திருச்சி மாவட்டம்		
மலையாளப்பட்டி.	110.00	600000.00
செங்கற்பட்டு மாவட்டம்		
வெள்ளைப்புதூர்	52.00	30000.00
மாகறல் ...	62.52	481500.00
மொத்தம் ...	1246.04	6168993.00

கிராமச் சாலைகள்

கிராமச் சாலைகள் திட்டத்தின்கீழ் சீரமைக்கப்பட வேண்டியுள்ள சாலை களின் நீளம் 7126 கிலோ மீட்டர்.

நடப்பாண்டில் உருவாக்க உத்தேசிக் கப்பட்டுள்ள கிராமச் சாலைகளின் நீளம் 1143 கிலோ மீட்டர்.

இவற்றுக்கென ஒதுக்கப்பட்டுள்ள தொகை ரூ. 80 இலட்சமாகும்!

மேற்குறிப்பிட்ட பண்ணைகளுள் 1978-79 ஆம் ஆண்டில், கீழ்க்கண்ட பண்ணை களின் வேலைகள் விரைவாக நடந்துகொண்டி ருக்கின்றன.

பகுதியின் பெயர்	பரப்பளவு	மதிப்பீடு
மதுரை மாவட்டம்		
வெப்படைப்பு	21.00	87,400.00
கோயம்புத்தூர் மாவட்டம்		
கொங்கார் பாளையம் ...	258.00	26,29,030.00

செங்கல்பட்டு மாவட்டம்

மாகறல்	... 62.52	4,81,500.00
மொத்தம்	...341.52	31,97,930.00

இவை தவிர, தமிழகத்தில் 19 இடங்களில், மொத்தம் 886.79 ஏக்கர் பரப்பளவில் ரூ. 35,99,815 மதிப்பீட்டில் பண்ணைகள் நிறுவ எண்ணப்பட்டுள்ளது.

இத்தகைய கிராமதானப் பகுதிகளின் முன்னேற்றத்திற்காக, தஞ்சாவூர், கோயம்புத்தூர், இராமநாதபுரம் மற்றும் திருச்சிராப்பள்ளி மாவட்டங்களுக்கு மொத்தம் 20 லட்சம் நிதி உதவி அளிக்கும் செயற்குறிப்பை அரசு தீவிரமாக ஆய்ந்து வருகிறது. இவற்றை விடுத்து 'மேயர் அறக்கட்டளை' என்ற 'உதவி நிறுவனம்' பல்வேறு கிராமதானப் பகுதிகளில் ரூ. 59,19539.94 கடனுதவி அளித்துள்ளது.

கிராமதானத் திட்டத்தின் மற்றொரு குறிப்பிடத்தக்க சிறப்புக் கூறு கிராமதான சர்வோதயக் கூட்டுறவுச் சங்கங்களின் பணியாகும். தஞ்சாவூர் மாவட்டத்தில் ஒரு சங்கமும், மதுரை மாவட்டத்தில் 30 சங்கங்களையும் கொண்டு திகழும் இக்கூட்டுறவு அமைப்பு உறுப்பினர்களின் எண்ணிக்கை 3497. 2416 ஏக்கர் நன்செய் நிலத்தையும், 1770.55 ஏக்கர் புன்செய் நிலத்தையும் கொண்டு திகழ்கின்றன இச்சங்கங்கள். அரசு மற்றும் சங்க உறுப்பினர்களின் உதவியோடு, சங்கம் அமைத்த கிணறுகளின் எண்ணிக்கை 343. மேலும், மதுரை மாவட்டத்திலுள்ள "ஜாரி உசிலம்பட்டி, காமாட்சிபுரம், நாதகோட்டை, சொக்கலிங்கபுரம் இலக்குமிபுரம் ஆகிய பகுதிகளில் பண்ணைகளை அமைக்க, ரூ. 5 லட்சம் நீண்ட காலக் கடனாகவும், ரூ. 2.18 லட்சம் மானியமாகவும் அரசு வழங்கியுள்ளது. இக்கூட்டுறவுச் சங்கங்களிலிருந்து கிளைத்தெழுந்தது தான் கூட்டுறவு பால் சங்கம். அமுல் பால்பண்ணை முறையில் இயங்கும் பத்து பால் பண்ணைகள் தொடங்கப்பட்டுள்ளன.

கிராமதானக் கூட்டுறவுச் சங்கங்களின் பணிக்கு அணி செய்யும் விதத்தில் பூமிதானக் கூட்டுறவுச் சங்கங்களும் செயல்படுகின்றன.

தமிழகத்தில் மொத்தம் பதின்மூன்று பூமிதானக் கூட்டுறவுச் சங்கங்கள் இயங்கி வருகின்றன. 765 உறுப்பினர்களைக் கொண்ட இச்சங்கங்கள் 1726 ஏக்கர் பரப்பளவு நிலத்தைக் கொண்டதாகத் திகழ்கின்றன.

இச் சங்கங்களின் பணிகள் தொடர்கின்றன. அவைகளுக்கு முடிவில்லை. ஏனெனில், வறுமையை ஒழிக்க, சாகா வரம் பெற்றவை அவை!

ஒன்றியச் சாலைகள்

ஊராட்சி ஒன்றியங்கள் ஆண்டுதோறும் 31559 கிலோ மீட்டர் நீளமுள்ள சாலைகளைப் பராமரித்து வருகின்றன.

இந்தப் பராமரிப்புச் செலவுக்கென அரசு இந்த ஆண்டில் ஊராட்சி ஒன்றியங்களுக்கு ரூ. 2.50 கோடி வழங்கிட இருக்கிறது. தீவிர வேலை வாய்ப்புத் திட்டத்தின்கீழ் போடப்பட்ட புதிய பாதைகள் ஆகியவற்றையும் ஊராட்சி ஒன்றியங்களே ஏற்றுக் கண்காணித்து வருகின்றன.

அரசு வழங்கும் நிதி உதவிக்கு மேல் ஒன்றியங்களும் தங்கள் நிதியிலிருந்து பராமரிப்புக்கெனச் செலவிட்டு வருகின்றன.

* * *

நிர்வாகப் பணியாளர் சீரமைப்பு

ஊர்வளர்ச்சி நிர்வாகக் கிளைகளில் பணியாற்றும் தொழில் நுட்பமில்லா பிற பணியாளர்களின் பணிவிதிகளைச் சீராக்கவும், எல்லா நிலுவைகளிலும் தேக்கத்தைப் போக்கவும் வேலை உயர்வில் எல்லோருக்கும் சமவாய்ப்புகள் அளிக்கவும் 'பணி விதிகளை' அமைத்திட தமிழக அரசு தீவிர நடவடிக்கை மேற்கொண்டுள்ளது.

* * *

மகளிர் மன்றங்கள்

ஓர் ஊராட்சிக்கு ஒரு மகளிர் மன்றம் என்ற விகிதத்தில், ஓர் ஒன்றியத்திற்கு 30 மகளிர் மன்றம் நிறுவப்பட்டுச் செயல்பட்டு வருகின்றன.

இவ்வகையில், தமிழகத்தில் இப்போது செயல்பட்டுவரும் மகளிர் மன்றங்களின் மொத்த எண்ணிக்கை 12,308 ஆகும்!

சேவைக்கு ஒரு மாணிக்கம்

ஆண்களுக்குப் பெண்கள் சமம் எனப் பல்வேறு பணிகளை ஆற்றிடும் புதுமைப் பெண்கள் பலரையும் காண்கிறோம் இன்று. அவர்களில் ஒருவர்தான் செல்வி எம்.மாணிக்கம்.

காஞ்சிபுரம் ஊராட்சி ஒன்றியத்திலுள்ள வளத்தோட்ட கிராமத்தில் பிறந்தவரான இவர், 1974-75ஆம் ஆண்டில் நாட்டிலேயே சிறந்த கிராம சேவகியாகத் தேர்ந்தெடுக்கப்பட்ட பெருமைக்குரியவராவார்.

1962-ஆம் ஆண்டு முதலே கிராமசேவகியாகப் பணியாற்றி வருபவர் இவர். பம்பரம் போலச் சுழன்று சுழன்று பாடுபடக்கூடியவர்.

குடும்பநலத் திட்டம், ஊட்டச் சத்துணவுத் திட்டம், 'கேர்' உணவு வழங்கு திட்டம், தொழுநோய்த் தடுப்புப் பயிற்சி, முதலுதவிப் பணி எதுவானாலும் சரி; அதில் செல்வி எம். மாணிக்கம் எடுத்துக் கொள்ளும் பங்கு மகத்தானதாகும்!

இனிய பேச்சு, எளிய தோற்றம், எல்லோருடனும் பேதமின்றிப் பழகும் சுபாவம், எடுத்த காரியம் எவ்வளவு சிக்கலுடையதானாலும் சோர்வின்றி அதை முயன்று முடிக்கும் ஆற்றல் ஆகியவற்றுக்குச் சொந்தக்காரர் இவர்!

இப்போது காஞ்சிபுரம் ஊராட்சி ஒன்றியத்தில் கிராம சேவகியாகப் பணியாற்றும் இவர் இதற்குமுன் விக்கிரவாண்டி, ஒலக்கூர், குறிஞ்சிப்பாடி ஒன்றியங்களில் பணியாற்றியவர்.

பொறுப்பேற்றுள்ள ஒன்றியத்தில் உள்ள நகரங்களில் மட்டுமல்ல; குக்கிராமங்களில் கூட செல்வி எம். மாணிக்கத்தின் பொதுப்பணிப் பாதங்கள் படாத இடமே இல்லையென்று கூறலாம்!

—'மருதம்'

கோ ஆப்டெக்ஸ்
பாலியஸ்டர், பட்டு ஆடைகள்
புத்துலகப் படைப்பு....!
புதுமைகளின் முன்னறிவிப்பு....!

கோ-ஆப்டெக்ஸ்
கைத்தறி

நடுவக்குறிச்சி தொடுக்கும் போர்

தேசிய மட்டத்தில் தேர்ந்தெடுக்கப்பட்ட சில பகுதிகளில் மேற்கொள்ளப்பட்ட திட்டம்-கிராம முழுவளர்ச்சித் திட்டம். நாடு முழுவதும் நான்கு இடங்களில் பரிசோதனை முறையில் மேற்கொள்ளப்பட்ட இத்திட்டம் தமிழ்நாட்டில் திருநெல்வேலி மாவட்டத்தில் மிகப் பின்தங்கியப் பகுதிகளில் ஒன்றான நடுவக்குறிச்சிப் பகுதியில் செயல்படுத்தப்பட்டு வருகிறது. இதனால் இக்கிராமப் பகுதிகள் விரைவான வளர்ச்சியையும் முன்னேற்றத்தையும் அடைந்து வருவதை இக்கட்டுரை விளக்குகிறது.

கிராம மக்களின் முன்னேற்றத்தை நோக்கமாகக் கொண்டதே கிராம முழு வளர்ச்சித் திட்டம் ஆகும்.

*வறுமைக் கோட்டிற்கும் கீழ் மட்டத்தில் வாழும் மக்களின் பொருளாதார வளர்ச்சிக்காக ஆவன செய்தல்;

*நகர்ப்புற மக்களுக்கும் நாட்டுப்புற மக்களுக்கும் வருவாய் வேறுபாட்டைக் குறைத்தல்;

*கிராமங்களில் வசதி படைத்தோருக்கும், சிறு உழவர்கள் மற்றும் விவசாயக் கூலிகளுக்குமிடையேயுள்ள வாழ்க்கைத் தரத்தின் வேறுபாட்டினைக் குறைத்தல்;

*கிராமத்தில் பலவகைப்பட்ட பிரச்சினைகளையும், ஒரே முனையில் சந்திக்கும் வகையில் வளர்ச்சிப் பணிகளை ஒருங்கிணைத்தல்.

ஆகியவை இத்திட்டத்தின் இதர நோக்கங்களாகும். துவக்கத்தில், வேளாண்மை வளர்ச்சியில் கவனம் செலுத்தி நாளாவட்டத்தில் மற்ற துறைகளிலும் கவனம் செலுத்தப்படும். கிராம தானப் பகுதிகளில் இத்திட்டத்தை மேற்கொள்வது இதன் பிறிதொரு சிறப்பு அம்சமாகும். அரசுச் சார்பற்ற நிறுவனங்களே திட்டத்தை வடிவமைத்தும் செயல்படுத்தியும் வருகின்றன. இந்த அம்சம், அண்மையிலுள்ள கிராமங்களிலும் இத்திட்டத்தில் மக்களின் ஒத்துழைப்பைக் கவர்கிறது.

முழு வளர்ச்சித் திட்டம்

திருநெல்வேலி மாவட்டம், மேலநீலிதநல்லூர் வட்டாரத்திலமைந்த நடுவக்குறிச்சிதொகுதி கிராமங்களில் இத்திட்டம் 10-3-'77 முதல் துவக்கப்பட்டது. மேற்குத் தொடர்ச்சி மலையின் மழை மறைவுப் பிரதேசத்தில் அமைந்த தமிழ்நாட்டின் மிகப்

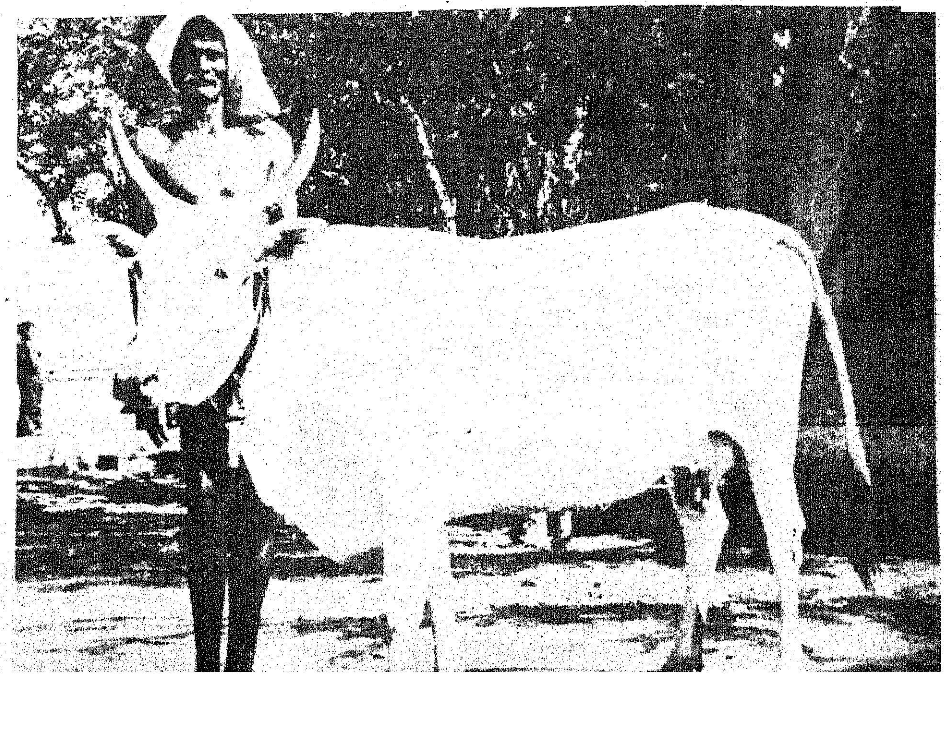

வீட்டுவசதி — சில செய்திகள்

● தமிழகத்திலுள்ள 17,000 கிராமங்களில் இருபது முதல் முப்பது இலட்சம் குடும்பங்கள் குடியிருக்க நல்ல வீடு இல்லாத குறையுடன் வாழ்கின்றன.

● இவர்களுக்கு வீடு கட்டிக் கொடுக்கப்பட வேண்டுமென்றால் ஏறத்தாழ ரூ. 1,500/- கோடி தேவைப்படும்.

● அதிக அளவில் முன்னேறியுள்ள நாடுகளில் கூட தம் நிதி மதிப்பீட்டில் பதினைந்து விழுக்காடு தொகையைத் தான் வீட்டு வசதிக்கென ஒதுக்க முடிகிறதாம்.

● தமிழகத்தைப் பொறுத்தவரையில் வீட்டு வசதிக்கெனப் பலவகைத் திட்டங்கள் தீட்டப்படுகின்றன.

* வீட்டு வசதி கூட்டுறவு சங்கங்கள் மூலம் கட்டப்படும் வீடுகள்.
* பர்மா மற்றும் இலங்கை அகதிகளுக்கான குடியிருப்பு இல்லங்கள்.
* மீனவர்களுக்கான குடியிருப்புகள்.
* நெசவாளர்களுக்கான குடியிருப்புகள்.
* முன்னாள் இராணுவத்தினருக்கான குடியிருப்புகள்.
* தோட்டப் பணியாளர்களுக்கான குடியிருப்புகள்.
* ஆண்டு வருவாய் ரூ. 8,000/-க்குக் குறைவான அனைத்து நிலையினருக்கும் குடியிருப்புகள்.
* அரிசன மக்களுக்கான குடியிருப்புகள்.
* தொழிலாளர்களுக்கான குடியிருப்புகள்.

● வீடுகள் கட்டுவதற்காகத் தேவையான இடம் எளிதில் கிடைப்பதற்காக நகர்ப்புற நில உச்சவரம்பு சட்டத்தை அரசு நிறைவேற்றியுள்ளது.

● வீடுகள் கட்டுவது வேலை இல்லா நிலையைப் போக்குகிறது. ஒரு லட்சம் மதிப்பீட்டில் கட்டப்படும் ஒரு கட்டிடத்தின் மூலம் 20,000/- முதல் 25,000/- வரை மனித தொழில் திறன் நாட்கள் (Man power days) கிடைக்கிறது.

● வீடுகளை மலிவாகக் கட்டுவது பற்றித் தமிழ்நாடு பொறியியல் ஆராய்ச்சி நிலையம் தொடர்ந்து ஆய்வு மேற்கொண்டு வருகிறது.

● மலிவு வீடுத் திட்டத்தின் கீழ் கோயம்புத்தூர் அருகே கட்டப்பட்டுள்ள வீடுகளுக்கான கட்டுமானச் செலவு சதுர அடிக்கு ரூ. 10/- மட்டுமே.

● அனைத்திற்கும் மேலாக, நம் வீட்டை மட்டு மல்ல, வீட்டைச் சுற்றியுள்ள இடமும் தூய்மையாக இருக்க வேண்டும், என்ற எண்ணம் அனைவருக்கும் தோன்ற வேண்டும்.

பின்தங்கிய பகுதிகளுள் இப்பகுதியும் ஒன்றாகும். நடுவக்குறிச்சி மேஜர், நடுவக்குறிச்சி மைனர், சின்னக்கோவிலான்குளம் மற்றும் பட்டாடைகட்டி ஆகிய 4 வருவாய் கிராமங்களிலும் இத்திட்டம் செயல்படுகிறது. 9009 ஏக்கர் பரப்பளவைக் கொண்ட இத்திட்டப் பகுதியில் தற்போது 2343 ஏக்கர் அளவே பயிரிடப்படுகிறது. அதிலும் 525 ஏக்கர் அளவில்தான் இருபோகம் சாகுபடியாகிறது. சாகுபடிக்குத் தகுதியான 3379 ஏக்கர் நிலங்கள் தரிசாக உள்ளன.

5100 மக்கள்தொகை கொண்ட இப்பகுதியில் 1102 குடும்பங்கள் வாழ்கின்றன. இக்குடும்பங்களில் 73 சதவீதத்தினரின் ஆண்டு வருவாய் ரூ. 2400-க்கும் குறைவாக உள்ளவர்கள். எனவே இப்பகுதி பொருளாதார ரீதியில் எவ்வளவு பின்தங்கியது என்பதற்கு இதுவே சான்றாகும்.

பொது நிலை

வறண்டதட்பவெப்ப நிலையே இங்கு பெரும்பாலும் உள்ளது. ஆண்டுக்கு 450 மில்லி மீட்டர் முதல் 950 மில்லி மீட்டர் வரை மழை பெய்கிறது. இதுவும் உறுதியற்ற நிலையிலேயே இருக்கும். செவ்வலும், மணலும் கலந்த நிலைப்பாடான நிலவளம், நீரைத் தாங்கி நிறுத்தி வைக்கும் தன்மை மிகவும் குறைந்த அளவே கொண்டது. மானாவாரிக் கிணறுகளையும் இறவைக் கிணறுகளையும் நம்பியே நஞ்சை சாகுபடியுள்ளது. குளங்களில் மாரிக் காலத்தில் மட்டுமே தண்ணீர் உண்டு. கிணறுகளும் 10 முதல் 16 மீட்டர் வரை ஆழமானவை. அவற்றில் காலநிலையைப் பொறுத்து 1 முதல் 10 மீட்டர் வரை தண்ணீர் இருக்கும்.

சாகுபடி

நெல், சோளம், மிளகாய், பருத்தி நிலக்கடலை இப்பகுதியின் முக்கியப் பயிர்களாகும். சில குறிப்பிட்ட இடங்களில் மல்லிகை, பிச்சி போன்ற பூச்செடிகளும் பயிராகின்றன. இப்பகுதியில் மழையின் நிச்சயமில்லாத தன்மையை முன்னிட்டு விவசாயத்தை மட்டும் நம்பி வாழ முடியாத நிலை உள்ளது.

கால்நடைச் செல்வம்

கிராமங்களில் செம்மறி, வெள்ளாடுகள், கோழிகள் முதலியவை உண்டு. ஆனால் தேசிய வகை வெளியினங்கள்-இன்னும் அதிகமாக இங்கு அறிமுகமாகவில்லை. வறட்சியும் தீவனப்பற்றாக்

குறையும் சிறந்த கால்நடை — தோழி அபிவிருத்திக்குத் தடையாக உள்ளன.

பாசனக்குட்டைகள்

அருகிலுள்ள கிணறுகளில் நீர் மட்டத்தை உயர்த்தும் நோக்கத்துடனும் கால்நடைகளுக்கு நீரருந்தவும், திட்ட பகுதியில் 78-79-ம் ஆண்டில் 3 கசிவு நீர் குட்டைகள் அமைக்க உத்தேசிக்கப்பட்டது. ரூ. 66,000 மதிப்பீட்டில் இம்மூன்று வேலைகளும் நடைபெற்று வருகின்றன. 1979-80-ஆம் ஆண்டில் ரூ. 1 இலட்சம் மதிப்பீட்டில் இன்னும் 5 குட்டைகள் அமைக்கப்படும்.

பெரிய அளவு சமுதாயக் கிணறுகள்:

பருவமழையை எதிர்பார்த்து முன்னதாகவே நாற்றுகள் தயாரிக்கவும் குளம் வற்றியபோது, தண்ணீர் தட்டு ஏற்பட்டால் அதைச் சமாளிக்கவும் இப்பகுதி பாசனக் குளங்களில் மூன்று பெரிய சமுதாயக் கிணறுகள் தோண்ட ரூ. 2.25 இலட்சம் மதிப்பீட்டில் வேலை நடந்து வருகிறது. 1979-80-ல் 3.75 இலட்சம் ரூபாய் மதிப்பீட்டில் இன்னும் ஐந்து கிணறுகள் தோண்ட உத்தேசிக்கப்பட்டுள்ளது.

சிறிய அளவு சமுதாயக் கிணறுகள்

இதுவரை பாசன வசதியில்லாத சிறிய நிலத்துண்டுகளை ஒருங்கிணைத்துப் பாசன வசதியளிக்க ஆறு சிறிய அளவு சமுதாயக் கிணறுகள் ரூபாய் 1.5 இலட்சம் மதிப்பீட்டில் தோண்டப்படுகின்றன. இக்கிணறுகளின் மூலம் குறைந்தபட்சம் 30 ஏக்கர் தரிசு நிலங்கள் பாசன வசதி பெறும். 1979-80 ஆண்டில் இன்னும் 100 ஏக்கர் பாசனவசதி பெறும் வகையில் ரூ. 6 இலட்சம் மதிப்பீட்டில் 20 கிணறுகள் தோண்டப்படும்.

கிணறுகள் ஆழப்படுத்துதல்

ரூ. 74,080 செலவில் 12 பாசனக் கிணறுகள் 78.79-ல் ஆழப்படுத்தப்பட்டன. திட்டம் துவங்கிய நாள் முதல் ஈராண்டுகளில் 59 மின்மோட்டார்கள் ரூ. 2,95,000 செலவில் வழங்கப்பட்டன. இதன் மூலம் மேலும் 60 ஏக்கர் நிலம் பாசன வசதி பெறும்.

உழவு மாடுகள்

இரண்டாண்டுகளில் சிறிய மற்றும் மிகச் சிறிய விவசாயிகளுக்கு 92 ஜோடி மாடுகள் கடனாக வழங்கப்பட்டன. இக்கடன், 5 ஆண்டு சம்தவணைகளில் திரும்பச் செலுத்தப்பட வேண்டும்.

123 நபர்களுக்கு பயிர்க்கடனாக ரூ. 62,698 கொடுக்கப்பட்டது. 40 ஏக்கர் நிலத்தில் முசுக்கட்டைச் செடி பயிரிட உத்தேசிக்கப்பட்டது. ஏற்கெனவே 1.5 ஏக்கர் நிலத்தில் நடுவக்குறிச்சி கிராமத்தில் முசுக்கட்டைச் செடி பயிரிடப்பட்டுவிட்டது.

கால்நடைத்தீவன அபிவிருத்தி:

கறவை மாடுகளுக்குப் போதிய தீவனம் உறுதிப்படுத்த நான்கு கிராமங்களிலும் பரவலாக என். பி. 21 ரக தீவனப்புல் வளர்க்கப் பெற்றுள்ளது. இன்னும் கூடுதலான அளவில் பயிரிடவும் முயற்சிகள் மேற்கொள்ளப்பட்டுள்ளன.

60 விவசாயிகள் ரூ. 5,500 செலவில் வேளாண்மைப் பயிற்சி நோக்குடன் அரசு வேளாண்மைப் பண்ணைகளுக்கு அழைத்துச் செல்லப்பட்டனர்.

ரூ. 22,732 செலவில், தெளிப்பான் போன்ற நவீன வேளாண்மைக் கருவிகள் வழங்கப்பட்டன.

கால்நடை வளர்ச்சி

ரூ. 2,74,075 செலவில் 129 கறவை மாடுகள் கடனாக வழங்கப்பட்டுள்ளன. இக்கடன் 5 ஆண்டுத் தவணைகளில் திரும்பச் செலுத்தப் பெற வேண்டும். இதன் மூலம் கடன் பெற்றோர் ஆண்டொன்றுக்கு ரூ. 1,000 கூடுதலான வருவாய்பெற, வாய்ப்புப் பெற்றுள்ளனர்.

சிறிய மற்றும் மிகச் சிறிய விவசாயிகளுக்கு ஆடுகள் வாங்குவதற்காக ரூ. 98,000 கடன் ஒதுக்கீடு செய்யப்பட்டது. 20 ஆடுகளும் ஒரு கிடாவும் கொண்ட ஒரு யூனிட் ரூ. 2,000 மதிப்பில் வழங்கப்பட்டன. இத்தொகையும் 5 ஆண்டு சமதவணைகளில் திரும்பச் செலுத்தப்பட வேண்டும். 3379 ஏக்கர்தரிசு நிலங்கள் உள்ளதால் மேய்ச்சல் செலவு ஏதும் கிடையாது. ஆகையால் திட்டத்தில் அதிக வெற்றியைத் தந்துள்ள திட்டமாகும் இது. இத்திட்டத்தினால் யூனிட் ஒன்றுக்கு வருடம் ரூ. 960 நிகர வருமானமாக கிடைக்கிறது. இதுவரை 49 நபர்கள் பயன் பெற்றுள்ளனர். 1979-80-ஆம் ஆண்டில் மேலும் 150 குடும்பங்கள் பயன்பெறும் வகையில் 150 யூனிட் ஆடுகள் வழங்கப்படும்.

திட்டத்தின் பயன்

வறுமைக்கோட்டின்கீழ்மட்டத்தில் வாழும் தனிநபர்கள் வருமானம் எந்த அளவு உயர்ந்துள்ளது என்பதே இத்திட்டம், எந்த அளவு பயனளித்துள்ளது என்பதன் அளவு கோலாகும்.

அந்த வகையில் கணக்கெடுத்த பொழுது கடந்த இரண்டுஆண்டுகளில் நடுவக்குறிச்சி மேஜர், நடுவக்குறிச்சி மைனர், பட்டாடைக்கட்டி சின்னக் கோவிலான் குளம் ஆகிய ஊர்களில் உள்ள குடும்பங்களின் ஆண்டு வருமானம் கூடியுள்ளது. குறைந்த் அளவு வருமானமுள்ள குடும்பங்களின் எண்ணிக்கை குறைந்துள்ளது.

இத்திட்டம் ஏற்கனவே பயனளிக்கத் தொடங்கியுள்ளது. இதுவரை இயலாத ஒன்று எனக் கருதப்பட்ட ஒரு காரியத்தை நமது மக்கள் முடியும் என நிரூபித்துவிட்டனர். இத்திட்டம் உண்மையிலேயே சமுதாய மக்களின் முன்னேற்றத்தை மையமாகக் கொண்ட மக்களின் திட்டம். அரசும் திட்டத்தில் பங்கு கொள்கிறது. கிராம வளர்ச்சியின் வரலாற்றிலேயே ஈடுஇணையற்ற ஓர் அரிய சாதனையாகவே இத்திட்டத்தைக் கொள்ளலாம்.

பூரியின் பூரிக்கும் சிரிப்பு:
ஸனேலாவின் சிறப்பு!

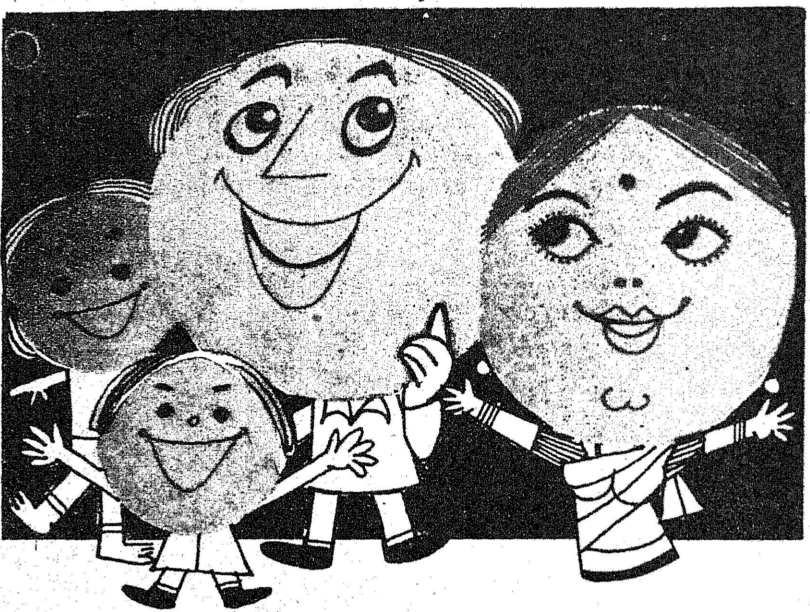

ஸனோலா

சூரியகாந்தி எண்ணெய்

சுத்தம், சிக்கனம், சத்து
நிறைந்தது. குடும்பத்தினர்
அனைவருக்கும் உகந்தது.
கொலஸ்டிராலைக் குறைக்கும்
ருசியைக் கொடுக்கும்.
ஊட்டத்திற்கும் வளர்ச்சிக்கும் ஏற்றது.

மலிவான விலை

தயாரிப்பு:
தி தமிழ்நாடு அக்ரோ இண்டஸ்டிரீஸ் கார்ப்பொரேஷன் லிமிடெட் சென்னை 600 032

ADWAVE T AIC 882

சென்னை நகர விநியோகஸ்தர்கள்:

புஷ்பா அண்டு கம்பெனி, 30, ஜோன்ஸ் தெரு, சென்னை-600 001
போன்: 30887

அஜேய் அண்டு சன்ஸ்,
149, அண்ணா பிள்ளை தெரு, சென்னை-600 001 போன்: 32177

எஸ்.எஸ்.வி. ஏஜென்ஸீஸ், 854, டி.எச். ரோடு, சென்னை-600 019
போன்: 551980.

சென்னையில் எல்லா கடைகளிலும் கிடைக்கும்.

சோமங்கலம்

அகில இந்திய அளவில் நிறைவேற்றப்பட்டு வரும் 'ஒருங்கிணைந்த ஊரக வளர்ச்சித் திட்டம்' (**Integrated Rural Development Scheme**) சோமங்கலத் திட்டத்தின் அடிப்படையில் எழுந்த ஒன்றாகும்.

தமிழகத்தின் தலைநகரான சென்னைக்கு அருகிலுள்ள சோமங்கலம் கிராமப் பகுதியில் மொத்தம் 2240 குடும்பங்கள் வாழ்ந்துகொண்டிருந்தன. அக் குடும்பங்களில் 644 குடும்பங்கள் மாதம் ஒன்றுக்கு நூறு ரூபாய்க்கும் குறைவான வருவாயைக் கொண்டும், 939 குடும்பங்கள் நூறு முதல் இருநூறுவரை வருவாய் உள்ளவையாகவும் இருந்தன. 310 குடும்பங்கள் மட்டுமே மாதம் ஒன்றுக்கு ரூ. 200 முதல் ரூ. 300 வரை வருவாயைப் பெறும் நிலையில் இருந்தன.

ஒவ்வொரு குடும்பத்திற்கும் அக் குடும்பத்தின் பின்னணி ஆராயப்பட்டு, அவர்களுக்கு ஏற்ற வகைப் பணிகள் ஒப்படைக்கப்பட்டன. குடும்பமுன்னேற்றத்திற்கான மூன்றாண்டுத்திட்டம் வரையப்பட்டது. சோமங்கலத்தின் உயிர் நாடியான 'வேளாண்மை' மீண்டும் உயிர்ப்புடன் செயல்படத் தொடங்கியது. நீர்ப்பாசனக் குளங்கள் புதுப் பொலிவைப் பெற்றன. இணைப்புச் சாலைகள் மெருகூட்டப்பட்டன. மக்களுக்கு மட்டுமின்றி கால்நடைகளுக்கும் மருத்துவ வசதி அளிக்கப்பட்டது. செய்தித் தொடர்புகள் ஏற்படுத்தப்பட்டன. அரசின் ஆக்கப் பணிகளுக்கு அரசுடைமை வங்கிகள் உதவிக்கரம் நீட்டி ஊக்கம் கொடுத்தன. மூன்றாண்டுக் கால இறுதிக்குள் அரசு வங்கிகள் மட்டும் $67\frac{1}{2}$ இலட்ச ரூபாயை உதவியாக அளித்துள்ளன. அதன் விளைவாகவும் அரசின் அயராத உழைப்பினாலும் விளைந்த நன்மைகள் எண்ணற்றவை.

நிலம் சீர்திருத்தப்பட்டது. நிலவளம் சோதிக்கப்பட்டது. பாசனம் ஒழுங்குபடுத்தப்பட்டது. உயர்ரக விதைகள் அறிமுகப்படுத்தப்பட்டன. வேளாண்மையுதவிக் கூட்டுறவுச் சங்கங்கள் ஓய்வில்லாமல் செயல்பட்டன. அதன் விளைவாக இன்று நீரேற்று மின் எந்திரங்கள் வயல் வெளிகளில் ரீங்காரமிட்டுக் கொண்டிருக்கின்றன.

கால்நடைகளின் மீது தனிக் கவனம் செலுத்தப்பட்டது. கால்நடை மருத்துவ மனை திறக்கப்பட்டது. மக்களுக்கு மட்டுமின்றிக் கால்நடைகளுக்கும் நல்வாழ்வு பிறந்தது.

கைத்தொழில் முன்னேறியது. சொந்தத் தொழில் தழைத்தோங்கியது.

உழைத்த பின் ஓய்வெடுக்கவும் பொழுது போக்கவும் தொலைக் காட்சிப் பெட்டிகளும், திறந்த வெளி திரை அரங்கமும் நிறுவப்பட்டன.

அரசுத் துறைகள் தளரா முயற்சியில் ஈடுபட்ட மூன்றாண்டுக் கால முடிவிற்குள், 1616 குடும்பங்களின் வருவாய் மாதமொன்றுக்கு ரூ.351 வரை உயர்ந்தது. மாத வருவாய் நானூறு என்ற குறிக்கோளையும் மிஞ்சி உயர்ந்த குடும்பங்களின் எண்ணிக்கை 644. அரசும் அரசுடைமை வங்கிகளும் இணைந்து இத் திட்டத்தில் முதலீடு செய்த தொகை ஏறத்தாழ ரூ. 91 இலட்சம்.

மொத்தத்தில், 'சோமங்கலம் இன்று பிற கிராமங்களுக்கு எடுத்துக்காட்டாகத் திகழ்வதற்கு இன்றியமையா' இரண்டு காரணங்களுள் ஒன்று அரசின் ஊக்கம். மற்றொன்று மக்களின் உழைப்பு.

முறைசாராக் கல்வித் திட்டத்தை ஒன்றியங்கள் ஏற்று நடத்துவதில் இந்தியாவின் பிற மாநிலங்களுக்கு வழிகாட்டுவது தமிழகம் தான்.

மதராஸ் பெர்ட்டிலைசர்ஸ் லிமிடெட்

விஜய் காம்ப்ளெக்ஸ் & யூரியா உரங்களை தயாரிப்பவர்கள்

ஆண்டு தோறும் 5,50,000 டன் விஜய் காம்ப்ளெக்ஸ் உரங்களையும் 1,25,000 டன் விஜய் யூரியாவையும் தயாரிக்கின்றோம். தரமான உரங்களை தயாரித்தளிப்பதோடல்லாமல் இந்திய விவசாயம் சிறக்க் பல விவசாய மேம்பாட்டுத் திட்டங்களை செயல் படுத்திவருகின்றோம். அவற்றுள் சில:

- **நீண்டகால விவசாய மேம்பாட்டுத் திட்டம்:**
  இந்த 22 திட்டங்களினால் 1,90,000 ஹெக்டர் நிலத்தைக் கொண்ட 76,000 குடும்பங்கள் பலனடைந்து வருகின்றன.
- **கிராம ஏற்புத் திட்டம்:**
  விவசாய உற்பத்தியைப் பெருக்குவதை குறிக்கோளாகக் கொண்ட இத்திட்டத்தினால் 200-க்கும் மேற்பட்ட கிராமங்கள் பயன் பெற்றுள்ளன.
- **துரித மண் பரிசோதனைத் திட்டம்:**
  விவசாயிகள் மண் மாதிரிகள் அனுப்பிய 4 வாரங்களுக்குள் முடிவுகளும் சிபாரிசுகளும் அவர்களுக்கு அனுப்பி வைக்கப் படுகின்றன.
- **நவீன விவசாய நுணுக்கங்களை தெரிவிக்கும் திட்டம்:**
  நடமாடும் திரைப்பட ஊர்திகள், வானொலி, சினிமா, செய்தித் தாள்கள் மற்றும் சாகுபடி குறிப்புப் புத்தகங்கள் முதலிய பல்வேறு சாதனங்கள் மூலமாக விவசாயிகள் புரிந்து செயலாற்றும் வகையில் நவீன விவசாய நுணுக்கங்கள் தெரிவிக்கப் படுகின்றன.

மேலும், விவசாய கருத்தரங்குகள், விவசாயிகள் பயிற்சி திட்டங்கள் போன்றவற்றை செயல்படுத்தி விவசாயிகளுக்குத் தேவைப்படும் ஆலோசனைகளும் தரப்படுகின்றன.

மதராஸ் பெர்ட்டிலைசர்ஸ் — இந்திய விவசாய வளர்ச்சியில் முழுமையான ஈடுபாடு கொண்டுள்ள நிறுவனமாகும்.

மேலும் விவரங்களுக்கு, மண்டல மேலாளர்
மதராஸ் பெர்ட்டிலைசர்ஸ் லிமிடெட், 10, வில்லியம்ஸ் ரோடு, திருச்சி 620 001

VIJAY
MADRAS FERTILIZERS

இரவில் சென்னை!

இரவு நேரம்!

குப்பை லாரி ஒன்று, தெருத் தெருவாகச் சென்று குப்பைகளை அள்ளிப் போட்டுக் கொண்டு செல்கிறது.

இரவென்றும் பாராமல் கண் விழித்துக் குப்பை, கூளங்களை அகற்றும் அந்தத் துப்புரவுத் தொழிலாளர்கள் சுறுசுறுப்பாக இயங்குகின்றனர்.

சென்னை நகரத்தில் இரவு நேரங்களில் நடைபெறும் இந்தத் துப்புரவுப் பணிகளை ஏறத்தாழ மூன்று மணிநேரம், உள்ளாட்சித் துறை அமைச்சர் திரு கா. காளிமுத்து அவர்கள் பார்வையிட்டார்.

அதிக நெரிசலான போக்குவரத்தினால் பகல் நேரத்தில் துப்புரவுப் பணிகள் செவ்வனே செய்ய முடியாத பகுதிகளில், இரவு துப்புரவுப் பணி 15.6."79 முதல் துவக்கி வைக்கப்பட்டுள்ளது.

முதல் பகுதியாக 12 இடங்களில் அண்ணாசாலை, திருவல்லிக்கேணி, தியாகராயநகர், மயிலை, தேனாம்பேட்டை, பிராட்வே, சென்ட்ரல், மூர் மார்க்கெட், பூக்கடை, சௌகார்பேட்டை, மண்ணடி ஆகிய இடங்களில் துப்புரவுப் பணிகள் நடைபெற்று வருகின்றன.

மொத்தம் 120 தொழிலாளர்களும், 12 துப்புரவு ஆய்வாளர்களும், 12 லாரி ஓட்டுநர்களும் இந்தப் பணியில் ஈடுபட்டுள்ளனர். உதவிச் செயற் பொறியாளர் இருவரின் தலைமையில் இவர்கள் இயங்கி வருகின்றனர்.

மாநகராட்சித் துறைத் தலைவர் ஒருவர் இவர்களது பணிகளைக் கண்காணித்து வருகிறார். சிறப்பு அலுவலர் திரு. சி. ராமதாசு, ஆணையாளர் திரு சி. ஆறுமுகம் ஆகியோர் இரவு நேரங்களில் திடீர் சோதனைகள் செய்து வருகின்றனர்.

பிராட்வேயில் உள்ள பூ அங்காடிக்குச் சென்று மாண்புமிகு உள்ளாட்சித்துறை அமைச்சர் திரு கா. காளிமுத்து அவர்கள் பார்வையிட்டார். மங்களலட்சுமி என்ற பெண்மணி, "எப்போதும் இல்லாத வகையில் தினமும் குப்பைகளை மாநகராட்சியினர் இரவு நேரத்தில் அகற்றுகின்றனர்" என்று மகிழ்ச்சி தெரிவித்தார்.

அண்ணா சிலை அருகேயும், டி.வி.எஸ். அருகேயும் சோதனைக்காகச் சோடிய வேப்பர் விளக்குகள் பொருத்தப்பட்டுள்ளன. மற்ற இடங்களில் எலக்டிரிக் வேப்பர் விளக்குகள் பொருத்தப்பட்டுள்ளன. அண்ணா சிலை அருகே உள்ள சோடிய வேப்பர் விளக்கினை அமைச்சர் பார்வையிட்டபோது, இது பயன் அளித்தால் மற்ற பகுதிகளுக்கும் விரிவாக்கப்படும் என்று தெரிவித்தார்.

ஜெனரல் பேட்டர்ஸ் சாலையில் தானியங்கு துப்புரவு இயந்திரத்தின் பணியினையும் அவர் பார்வையிட்டார். பாரதிசாலையில் உள்ள ஜாம்பஜார் மார்க்கெட் பகுதியையும் பார்வையிட்டார். பின்னர், மயிலாப்பூர் கபாலீசுவரர் கோவிலைச் சுற்றியுள்ள பகுதிகளிலும் அவர் பார்வையிட்டார். அங்கிருந்த துப்புரவுப் பணியாளர்கள் கேட்டுக்கொண்டதற்கு இணங்க, இரவு நேரத்தில் எல்லோருக்கும் மாநகராட்சியின் செலவில் தேநீர் வழங்க அமைச்சர் உத்தரவிட்டார்.

மாம்பலம் ரங்கநாதன் தெருவில் உள்ள மார்க்கெட் பகுதிகளில் துப்புரவுப் பணிகளையும் அமைச்சர் பார்வையிட்டார்.

அரசும், உள்ளாட்சித் துறையும் ஆயிரம்தான் முயற்சிகள் மேற்கொண்டாலும், சென்னை மாநகரத்தின் சுகாதார ஒளி சென்னைவாழ் பொதுமக்கள் கையில்தான் இருக்கின்றது என்று சொல்லலாம்!

200 சிவப்புக் கம்பளிப் புழுக்களுக்கு 1 கிலோ அரிசி

மானாவாரி நிலக்கடலையின் மகசூல் ஒருவகை கம்பளிப் புழுக்களால் பெரிதும் பாதிக்கப்படுகிறது.

கடலைப் பயிரின் வேரில் குடிகொண்டிருக்கும் இந்த சிவப்புக் கம்பளிப் புழுக்கள், பயிரின் வளர்ச்சியையும், அதன் செழிப்பையுமே பாதித்துவிடுகின்றன. செடிக்கே இதனால் நாசம் விளைகிறபோது, கடலை விளைச்சலை எப்படிக் காணமுடியும்?

முட்டைமுட்டையாய் முட்டைகள்

பெரும்பாலும் ஆடி, ஆவணி மாதங்களிலேதான் இந்தச் சிவப்புக் கம்பளிப் புழுக்களின் கொட்டம் அதிகமாகிறது. இப் புழுக்களின் தாய்ப் பூச்சியானது மண்ணிலிருந்து வெளிப்பட்ட 35 மணி நேரத்திற்குள் தன்னுடைய இனவிருத்தி வேலையில் தீவிரம் காட்டும். பிறகு சுமார் ஒருவார காலம் முட்டையிட்டுக் கொண்டேயிருக்கும்.

ஒரு பூச்சி எத்தனை முட்டைகள் வரை இடும் தெரியுமா? ஐந்தோ, பத்தோ அல்ல. 800 முட்டைகள் வரை இடும். இந்த முட்டைகள் மூன்றே நாட்களில் சிவப்புக் கம்பளிப் புழுக்களாய் மாறும்.

கடலைச் செடிக்குச் செடி குடித்தனம் நடத்தும் இப்பூச்சிகளின், உடல் வெல்வெட் துணிபோல 'மொச மொச' வென்றிருக்கும். கடலைச் செடிகளின் இலையே இவற்றுக்கு உணவாகின்றன. இப் புழுக்களில் பல, செடிகளின் வேருக்கே வேட்டு வைக்கும்.

'உழைப்புக்கு உணவு' திட்டத்தின் கீழ், ஸ்ரீபெரும்புதூர், வாலாஜாபாத் ஊராட்சி ஒன்றியங்களில் ஒரு திட்டம் இந்த சிவப்புக் கம்பளிப் பூச்சி ஒழிப்புக்கெனச் செயலாக்கப்பட்டு வருகிறது.

திட்ட மகத்துவம்

சிவப்புக் கம்பளிப் புழுக்களுக்கு மூல காரணமான கூட்டுப் புழுக்கள் இருநூறை யார் பிடித்துத் தந்தாலும் அவருக்கு ஒரு கிலோ அரிசி தருவது என்பதே இத் திட்டம்.

இதை அறிவித்த பின், இப்பகுதி மக்களில் வேலையற்றிருக்கும் ஆண்-பெண் சிறார் அனைவரும் இப்புழுக்களைப் பிடிப்பதில் உற்சாகத்தோடு ஈடுபடுகிறார்கள்.

இத் திட்டத்திற்கென 5 ஆயிரம் கிலோ அரிசி ஒதுக்கப்பட்டிருக்கிறது. இதன் மூலம் 18 இலட்சம் பெறுமானமுள்ள நிலக்கடலைப் பயிர் காப்பாற்றப்படும்.

ஸ்ரீபெரும்புதூர், வாலாஜாபாத் ஒன்றியத்தில் மட்டும் ஏறத்தாழ இரண்டாயிரம் ஏக்கர் பரப்பளவில் பயிரிடப்படும் நிலக்கடலைப் பயிர் சிவப்புக் கம்பளிப் புழுக்களால் சேதப்பட்டு, இதனால் 80 சதவீதம் மகசூல் பாதிக்கப்படுவது இத்திட்டத்தினால் தவிர்க்கப்படுமென உறுதியாக நம்பலாம்.

—'பி.எல்.ஆர்.'

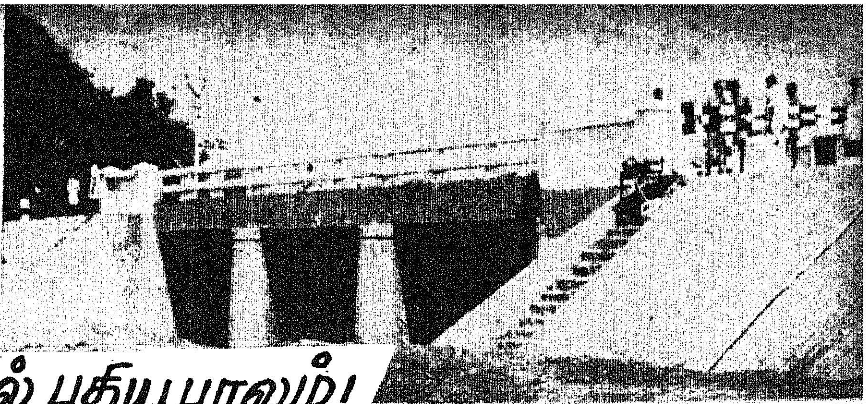

வளநாடு கண்மாயில் புதிய பாலம்!

ஒரு நாட்டின் சமூக, பொருளாதார வளர்ச்சிக்குச் சாலைப் போக்குவரத்து இன்றியமையாத தேவையாகும். விவசாயத்தையே முக்கியத் தொழிலாகக் கொண்ட பெரும்பகுதி மக்கள் வாழும் கிராமப்புறங்களில் விளையும் பொருட்களை நகர்ப்புற அங்காடி நிலையங்களுக்கு எடுத்துச் செல்ல சாலை வசதி செய்து தருவது இன்றியமையாப் பணியாகும். சாலை அமைப்பு கிராம முன்னேற்றத்தின் ஆரம்பப் பணியாகும். பிற வளர்ச்சியெல்லாம் இதன் தொடர்பேயாகும். கிராம வளர்ச்சிக்கான உயிர்நாடி சாலை அமைப்பே. ஆகவே இந்த அடிப்படைத் தேவையைப் பூர்த்தி செய்யும் வகையில் கிராமச் சாலைத் திட்டங்கள் தீட்டப்பட்டு எல்லா கிராமங்களுக்கும் இணைப்புச்சாலை போடும் பணி சீரிய முறையில் நிறைவேற்றப்பட்டு வருகிறது.

புதுக்கோட்டை மாவட்டத்திற்குப் பல சிறப்புக்கள் உண்டு. தமிழகத்தில் நிருவாக வசதிக்காகப் புதியதாக உருவாக்கப்பட்ட மாவட்டம் இது. அரசர் ஆட்சியின்கீழ் இருந்த புதுக்கோட்டை மாநகரம் அழகான, அகலமான சாலை அமைப்புக்களுடன் கூடியது.

இம்மாவட்டத்தில் விவசாயம் பெரும்பாலும் பருவகால மழையை நம்பித்தான் இருக்கின்றது. இதனால் நம் முன்னோர்கள் ஆயிரக்கணக்கான கண்மாய் (குளம்)களைப் பல நூற்றாண்டுகளுக்கு முன்னரே அமைத்திருக்கின்றார்கள். இந்தக் (குளம்) கண்மாய்கள் தான் இன்று புதுக்கோட்டை மாவட்டத்துக்குப் பெரும் சொத்து.

அரசின் சாதாரண திட்ட முறைப்படி அண்மையில் 3 பாலங்கள், சுமார் 17 இலட்ச ரூபாய் செலவில் முடிக்கப்பட்டுள்ளன. ஊராட்சி, ஊராட்சி ஒன்றியப் பேருந்துச் சாலைகளை மேம்பாடு செய்து அரசாங்கச் சாலைகளாக எடுத்துக் கொள்ளும் திட்டத்தில் இம்மாவட்டத்தில் 42.5 கி.மீ. தூரமுள்ள சாலைகளை மேம்பாடு செய்ய, முதல் கட்டமாக தற்போது ரூ.14 இலட்சம் நிதி ஒதுக்கீடு செய்யப்பட்டு, வேலைகள் துவக்கப்பட உள்ளன. மேற்கொண்டு 83 கி.மீ. நீளமுள்ள ஊராட்சி, ஊராட்சி ஒன்றியச் சாலைகளை இந்த நிதியாண்டிலேயே மேம்பாடு செய்ய ஏற்பாடு செய்யப்படுகிறது.

இம்மாவட்டத்தில் கிராமப்புறச் சாலைகள், சமச்சீர் பருவ சாலைகள் ஆகிய திட்டத்தின் கீழ் பல வேலைகள் எடுத்துக் கொள்ளப்பட்டுள்ளன. இதுவரை இவ்விரண்டு திட்டங்களின் கீழ் 252கி.மீ நீளமுள்ள சாலைகள் 39 இலட்ச ரூபாய் செலவில் முடிக்கப்பட்டுள்ளன. நடப்பு நிதியாண்டில் இன்னும் சுமார் 40 கி.மீ. சாலைகள் 25 இலட்ச ரூபாய் செலவில் எடுத்துக்கொள்ளத் திட்டமிடப்பட்டுள்ளது. இதுவரை 161 கிராமங்கள் இத்திட்டத்தின்கீழ் பயன் அடைகின்றன.

புதுக்கோட்டை மாவட்டத்தில் ஆலங்குடி வட்டம், வல்லத்திராக்கோட்டை அருகிலுள்ள வளநாடு கண்மாயில் தற்போது கட்டி முடிக்கப்பட்டுள்ள இப்பாலம் 1978-79ஆம் ஆண்டு இரண்டாவது பகுதி புறச்சாலைகள் திட்டத்தின்கீழ் மேற்கொள்ளப்பட்டதாகும். இதற்கான அடிக்கல் நாட்டுவிழா 18.5.78 அன்று நடைபெற்றது. 6மீட்டர் நீளமுள்ள மூன்று கண்களைக் கொண்ட இப்பாலம் ரூ. 2.5 இலட்சம் செலவில் கட்டி முடிக்கப்பட்டுள்ளது. இப்பாலத்தின் மேல்தளம் 7.5 மீட்டர் அகலம் ஆதலால் பேருந்துகள் போக்குவரத்துத் தடையின்றிச் செல்லலாம்.

பொதுப்பணித்துறையின் பராமரிப்பிலுள்ள இக் கண்மாயில் சாதாரணமாக அக்டோபர் மாதம் முதல் மார்ச் மாதம் வரை பாசனத்திற்காக நீர் தேக்கப்படுகிறது. இக் கண்மாயில் நீர் தேங்கியுள்ள காலங்களில் நேரிடையாக வல்லத்திராக்கோட்டைக்கோ, புதுக்கோட்டை - அறந்தாங்கிச் சாலைக்கோ கிராம மக்களோ, வாகனங்களோ செல்லவியலாத நிலைமையிருந்தது. அதுசமயம் திருவுடையாபட்டி, வாண்டான் கோட்டை வழியாக சுமார் 2 கி.மீ. தூரம் அதிக தொலைவு சென்று, சுற்றி வரவேண்டியிருந்தது. நீர் மட்டம் குறைந்த காலத்திலும் மிகவும் இன்னல்பட்டு சுமார் மூன்று அல்லது நான்கு அடி தேங்கியுள்ள நீரில் கண்மாயைக் கடந்து செல்லவேண்டிய சூழ்நிலை இருந்தது. கிராம மக்களின் நலன் கருதியும் விவசாயப் பொருட்களின் துரிதப் போக்குவரத்திற்காகவும் இக் கண்மாயின் குறுக்கே பாலம் கட்டப்பட்டுள்ளது.

இப்பாலத் திறப்பு விழா 5.8.79 அன்று நடைபெற்றது.

இவ்விழாவிற்கு மாண்புமிகு செய்தி அறநிலையத் துறை அமைச்சர் திரு இராம. வீரப்பன் அவர்கள் தலைமை தாங்கினார்கள்.

மாவட்ட ஆட்சித் தலைவர் திரு அ.கொ. விஜயபானு, வல்லத்திராக்கோட்டை ஊராட்சித் தலைவர் திரு சி. ராமச்சந்திரன், திரு புஷ்பராஜ், எம்.எல்.ஏ., திரு சின்னையா எல்.எம்.ஏ., திரு வீ.சா இளஞ்செழியன் எம்.பி., மாண்புமிகு சட்டமன்றப் பேரவைத் துணைத் தலைவர் திரு எஸ்.திருநாவுக்கரசு ஆகியோர் உரை ஆற்றினார்கள்.

பாலத்தினைத் திறந்து வைத்து மாண்புமிகு முதல்வர் திரு எம். ஜி. ஆர் அவர்கள் உரையாற்றினார்கள்.

விழாவிற்கு வந்திருந்த அனைவரையும் தலைமைப் பொறியாளர் திரு ஈ.சி. சந்திரசேகரன் வரவேற்றார். கண்காணிப்புப் பொறியாளர், (திருச்சி) திரு எம். முத்து நன்றி கூறினார்.

இப்பாலத்தைக் கட்டி முடித்ததனால் இப்பகுதி மக்களின்நீண்ட நாளைய தேவை பூர்த்தி செய்யப்பட்டுவிட்டது என்பதைப் பெருமையுடன் குறிப்பிட வேண்டும்!

'அ.ம. விநாயகம்'

அரசின் - அறிவிப்புகள்

ஆணைகள் — ஆக்கப் பணிகள்

(1-8-79 முதல் 15-8-79 முடிய)

1—8—'79

ஊனமுற்றவர்களுக்கு அளிக்கப்படும் அனைத்து உதவிகளும் தூத்துக்குடி திரை அரங்கு தீ விபத்தில் ஊனமுற்றவர்களுக்கு அளிப்பதோடு, அவர்களின் குடும்ப நிலைக்கு ஏற்ப சிறு தொழிலுக்கு உரிய நிதி ரூ.10 ஆயிரம் வரை மானியமாக அளிக்கப்படும் என்று மாண்புமிகு முதல்வர் திரு எம்.ஜி.ஆர். அவர்கள் தெரிவித்துள்ளார்.

3—8—'79

வருவாய்த்துறை ஆய்வாளர் அனைவருக்கும் அவர்கள் வேலை பார்க்கும் இடத்திலேயே வீடுகள் கட்டித்தர தமிழக அரசு உத்தரவிட்டுள்ளது என்று மாண்புமிகு வருவாய்த்துறை அமைச்சர் திரு எஸ்.டி. சோமசுந்தரம் அவர்கள் தெரிவித்துள்ளார்.

4—8—'79

சென்னைப் புறநகர்ப் பகுதியில் காய்கறி உற்பத்திப் பெருக்கத்திற்காக ரூ.85 இலட்சம் செலவில் புதிய திட்டம் ஒன்று போடப்பட்டுள்ளது என்று மாண்புமிகு வேளாண்மைத்துறை அமைச்சர் திரு ப. குழந்தைவேலு அவர்கள் தெரிவித்துள்ளார்.

ரூ. 75 இலட்சம் முதலீட்டில், சென்னையில் 'மண்டல விநியோக நிலையம்' அமைத்து, சென்னை, வடஆர்க்காடு, செங்கற்பட்டு மாவட்ட மக்களுக்கு அத்தியாவசியப் பண்டங்கள் குறைந்த விலையில் விநியோக்கப்படும் என்று மாண்புமிகு கூட்டுறவுத்துறை அமைச்சர் திரு கே. ஏ. கிருஷ்ணசாமி அவர்கள் தெரிவித்துள்ளார்.

6—8—'79

பிச்சைக்காரர்கள் ஒழிப்பு மறுவாழ்வுத் திட்டம் தமிழ்நாடு முழுவதிலும் தீவிரமாக அமல்படுத்தப்படும் என்று மாண்புமிகு சமூகநலத்துறை அமைச்சர் செல்வி பி.டி. சரசுவதி அவர்கள் கூறியுள்ளார்.

7—8—'79

தமிழ்நாட்டிலுள்ள 'டூரிங்' திரைப்படக் கொட்டகைகளில் பகல் (மாட்னி) காட்சிகளை நடத்தக்கூடாது என்று தமிழக அரசு உத்தரவிட்டுள்ளது.

8—8—'79

சென்னை நகரிலுள்ள குடிசைப்பகுதிகளை மாற்றி அங்கு வசிப்பவர்களுக்குக் குடியிருப்புகளை ஒதுக்கீடு செய்ய ரூ.12 கோடிச் செலவில் குடிசை மாற்று வாரியம் புதிய திட்டமொன்றை மேற்கொண்டுள்ளது என்று வாரியத் தலைவர் திரு பி. ராமபத்திரன் அவர்கள் தெரிவித்துள்ளார்.

9—8—'79

அனைத்து நாட்டுக் குழந்தைகள் ஆண்டில் குழந்தைகளுக்கு வழங்கப்படும் சலுகைகள் இந்த ஆண்டோடு முடிந்துவிடாமல், தொடர்ந்து நீடிக்கும் என்று மாண்புமிகு சமூகநலத்துறை அமைச்சர் செல்வி பி.டி. சரசுவதி அவர்கள் தெரிவித்துள்ளார்.

11—8—'79

தமிழ்ப் புலவர்கட்கு நினைவுச் சின்னம் அமைக்கும் வகையில், தமிழ்ப் பண்பாட்டு மையம் ராஜாஜி மண்டபத்திற்கு எதிரே சிறப்பாக அமைக்கப்படும் என்று மாண்புமிகு முதல்வர் திரு எம்.ஜி.ஆர். அவர்கள் அறிவித்துள்ளார்.

12—8—'79

'டூரிங்' கீற்றுக் கொட்டகைகளைத் தீப்பிடிக்காமல் பாதுகாப்பாக ஆஸ்பெஸ்டாஸ் கூரையுடன்ஒரு ஆண்டுக்குள் மாற்றியமைக்க ரூ.50 ஆயிரம் கடன் உதவி வழங்குவது குறித்துத் தமிழக அரசு ஆலோசனை செய்து வருவதாக மாண்புமிகு செய்தி-அறநிலையத்துறை அமைச்சர் திரு ஆர்.எம். வீரப்பன் அவர்கள் கூறியுள்ளார்.

13—8—'79

சேலம் மாவட்டம் ஆத்தூர் வட்டத்தில் விவசாயிகளுக்கு உயர்ரக கறவை மாடுகளை வாங்க நிதி உதவி செய்வதன் மூலம் அவர்களுக்கு ஆண்டு முழுவதும் வேலைவாய்ப்பு அளிக்கும் நோக்கோடு பால்வளத் திட்டம் ஒன்று அமைக்கப்பட உள்ளது.

14—8—'79

கிராமப்புறங்களிலுள்ள கைவினைஞர்களுக்குத் தங்களின் தொழில் திறமையை வளர்த்துக் கொள்வதற்கான பயிற்சி அளிக்க அரசு ஒரு திட்டத்தினை ஆரம்பித்துள்ளது. அதன்படி 19 தொழிற் பயிற்சி நிலையங்களில் இவர்களுக்குப் பகுதிநேரப் பயிற்சி ' வழங்கப்படும்.

தமிழ் ஓலைச் சுவடிகளைச் சேகரிக்கவும், மாவட்டங்களில் பழைமையான கிராமக் கலைகளை ஆய்வு செய்து அவற்றைப் போற்றிப் பாதுகாக்கவும், திருநெல்வேலி, கன்னியாகுமரி, செங்கற்பட்டு, தென்னார்க்காடு, சேலம் ஆகிய ஐந்து மாவட்டங்களில் ஒவ்வொரு மாவட்டத்திற்கும் ஒரு பிரிவு என்ற அளவில் மேலும் 5 தொல்பொருள் இயல் பிரிவுகளை அமைக்க அரசுஆணையிட்டுள்ளது.

15—8—'79

அண்மையில் குஜராத் மாநிலம் மோர்வி நகருக்கு அருகே உள்ள மாச்சு அணைக்கட்டு உடைந்ததனால் ஏற்பட்ட வெள்ள விபத்தில் பாதிக்கப்பட்ட குடும்பங்களின் நிவாரணத்திற்காகத் தமிழக முதல்வர் பொது நிவாரண நிதியிலிருந்து 5 இலட்சம் ரூபாய் நன்கொடை வழங்கப்பட்டது

காலத்தை வென்ற கவிதை

தமிழன் பாட்டு

தமிழ னென்று சொல்லடா! (தமிழ)
தலைநி மிர்ந்து நில்லடா!

அமுத முறும் அன்பு கொண்டிங்
கரசு செய்த நாட்டிலே
அடிமை யென்று பிறர்ந கைக்க
முடிவ ணங்க நிற்பதோ!
இமயம் தொட்டுக் குமரி மட்டும்
இசைப ரந்த மக்கள்நாம்
இனியும் அந்தப் பெருமை கொள்ள (தமிழ)
ஏற்ற யாவும் செய்குவோம்

குஞ்சைக் காக்கும் கோழி போலக்
குடியைக் காத்த மன்னர்கள்
கோல்ந டத்த அச்ச மின்றி
மேல்நி னைப்புக் கொண்டுநாம்
பஞ்ச பூத தத்து வங்கள்
பக்தி யோடு முக்தியைப்
பார்சி றக்கச் சொன்னநாமும் (தமிழ)
சீர்கு றைந்து போவதோ?

உலகி லெங்கும் இணையிலாத
உண்மை பாடும் புலவர்கள்
உணர்ச்சி தன்னை வானைத் தாண்டி
உயரச் செய்யும் நாவலர்
கலக மற்றுக் களிசிறக்கக்
கவிதை சொன்ன நாட்டிலே
கைகு வித்துப் பெயர்கள் பாடிக் (தமிழ)
காலந் தள்ளல் ஆகுமோ?

கங்கை யோடு பெருமை கொண்ட
காவி ரிப்பொன் னாட்டிலே
கவலை யின்றிச் சோறி ருக்கக்
கலைக ளெண்ணி வாழ்ந்தநாம்
மங்கி மங்கி வறுமை மிஞ்ச
மதிம யங்கி மாய்வதோ!
மாநி லத்தில் சோற்றுப் பஞ்சம் (தமிழ)
மறையு மாறு மாற்றுவோம்.

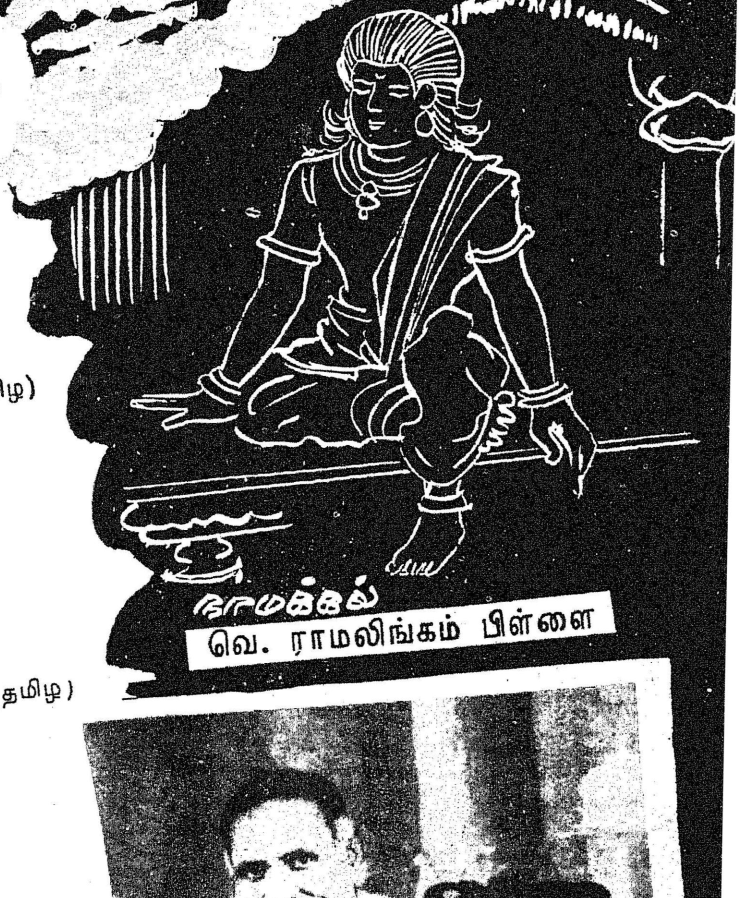

நாமக்கல்
வெ. ராமலிங்கம் பிள்ளை

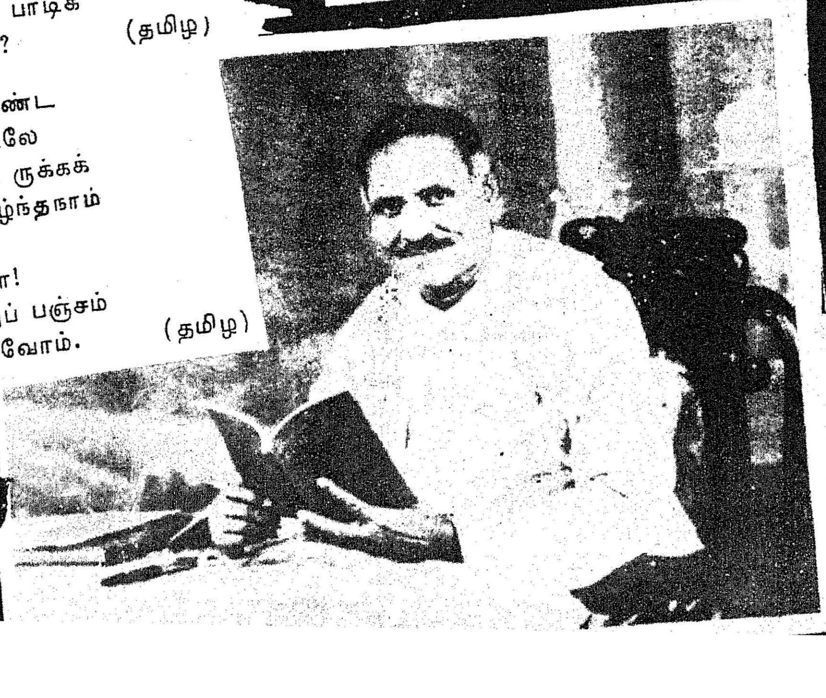

பெருகு...

கிராமப்புறங்களில் தொழில் வளம் பெருக விரும்பு வோர்க்கு வருமான வரியிலிருந்து சில சலுகைகளை அரசு அறிவித்துள்ளது. விவரம் வேண்டுவோர் ஊரக வளர்ச்சி இயக்குநர், குறளகம், சென்னை-1 என்ற முகவரியுடன் தொடர்பு கொள்க.

* * *

● தன்னுடைய பணியாளர்களுக்காக, ஊராட்சி ஒன்றியங்கள் கொண்டுள்ள குடியிருப்புகளின் எண்ணிக்கை 4129.

● தமிழகத்தின் பல்வேறு ஊராட்சி சமுதாய கூடங்களில் மொத்தம் 46,913 வானொலிப் பெட்டிகள் இயங்கி வருகின்றன.

● தமிழகத்தில் கிராம மக்கள் கண்டு களிப்பதற்காக, தொலைக் காட்சிப் பெட்டிகள் 267 அரசால் நிறுவப்பட்டுள்ளன.

ஒவ்வொரு மாவட்டத்திலும் உள்ள ஊராட்சி ஒன்றியங்கள்

வட ஆர்க்காடு	—	36
தென் ஆர்க்காடு	—	35
செங்கற்பட்டு	—	27
கோயம்புத்தூர்	—	41
தர்மபுரி	—	16
கன்னியாகுமரி	—	9
மதுரை	—	34
நீலகிரி	—	4
புதுக்கோட்டை	—	10
இராமநாதபுரம்	—	32
சேலம்	—	35
தஞ்சாவூர்	—	34
திருச்சிராப்பள்ளி	—	31
திருநெல்வேலி	—	31
		375

சித்தி ரத்தின் மிகஉ யர்ந்த
சிற்ப நூலின் அற்புதம்
சின்னச் சின்ன ஊரிற் கூட
இன்று மெங்கும் காணலாம்;
கைத்தி றத்தில் ஈடிலாத
கல்வி தந்த தமிழர்நாம்
கைந்நெ றித்து வேலை யின்றிக்
கண்க லங்கி நிற்பதேன்? (தமிழ)

எண்ண மற்றும் விசன மற்றும்
எங்கும் செல்வம் பொங்கவே
எந்த நாளும் ஆடல் பாடல்
எழிலவ ரங்கம் ஓவியம்
பண்ண மைந்த குழலும் யாழும்
பக்க மேளம் யாவையும்
பாருக் கீந்து மகிழ்ச்சி யின்றி
நாமி ருத்தல் பான்மையோ! (தமிழ)

விண்ம றைக்கும் கோபு ரங்கள்
விணைம றக்கும் கோயில்கள்
வேறு எந்த நாட்டி லுண்டு
வேலை யின்றி சித்திரம்?
கண்ணி றைந்த காவ ணங்கள்
கனிகள்_மிக்க சோலைகள்
கண்ட போது பண்டை யெங்கள்
நாக ரீகம் காட்டுமே! (தமிழ)

மனித வாழ்வில் இன்ப மென்று
சொல்லு கின்ற யாவையும்
மற்ற வாழ்வில் உதவு மென்று
நம்பு கின்ற ஞானமும்
தனிமை யான முறையில் யார்க்கும்
தந்த திந்தத் தமிழகம்
தட்டி டாது தெய்வ மின்னும்
கிட்டி நம்மைக் காக்குமே. (தமிழ)

('லிப்கோ' வெளியிட்டுள்ள 'நாமக்கல் கவிஞர் பாடல்கள்' என்னும் நூலி லிருந்து)

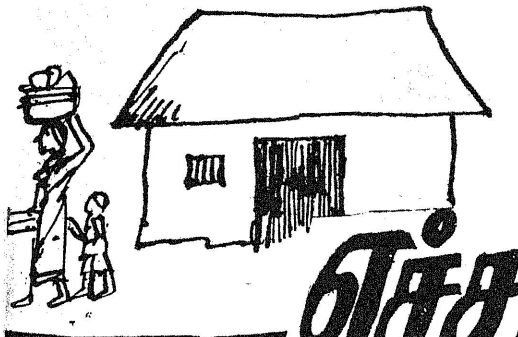

புயல் எச்சரிக்கைகள்

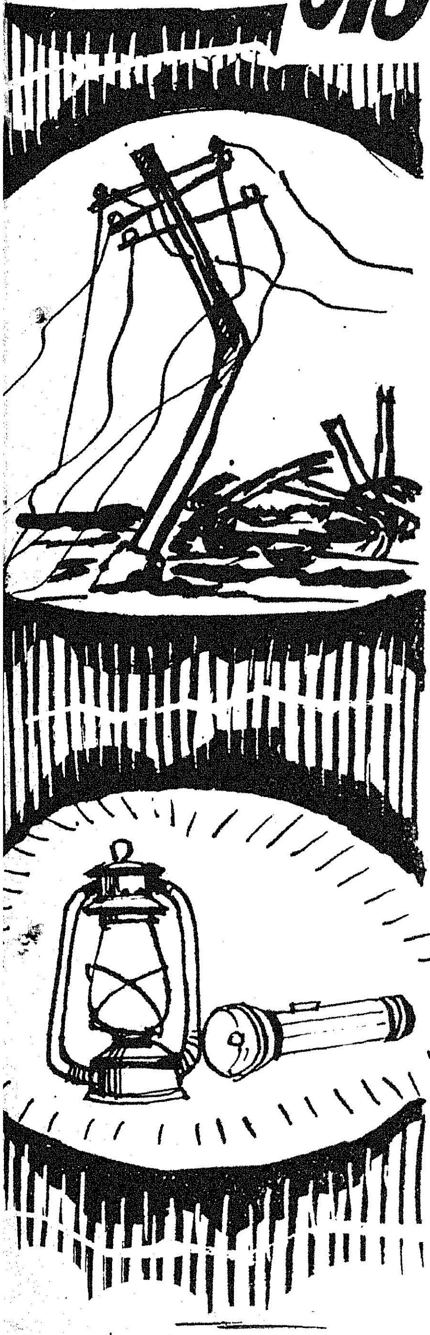

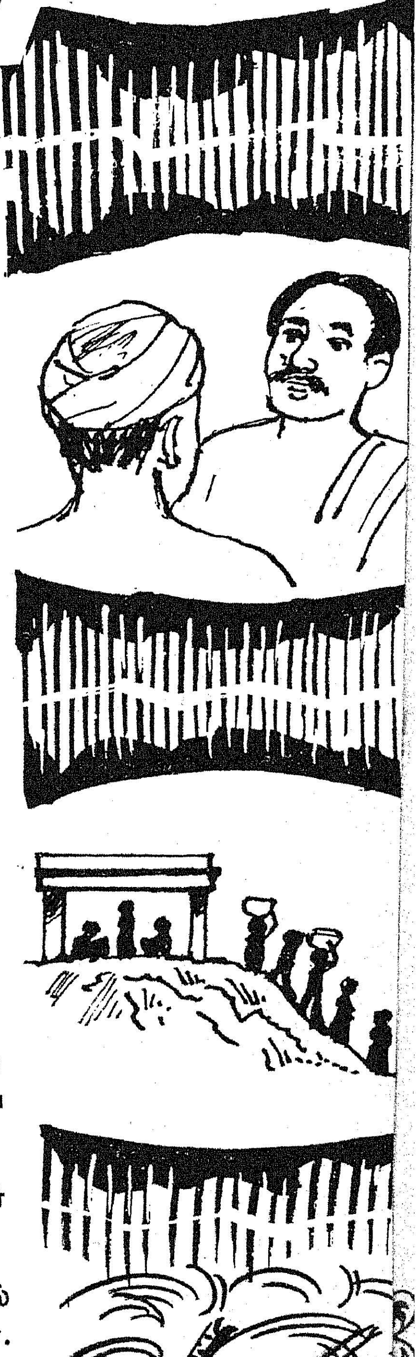

* புயல் எச்சரிக்கைகள் நம்மைக் காத்துக் கொள்ள உதவுகின்றன. அவற்றைப் புறக் கணிக்காதீர்கள் !

* வானொலி வழங்கும் புயல் எச்சரிக்கைகளைக் கவனமாகக் கேளுங்கள். பிறருக்கும் சொல்லுங்கள்.

* தாழ்வான பகுதிகளில் தஞ்சம் புகவேண்டாம்; மேடான இடங்களுக்குக் காலம் தாழ்த்தா மல் செல்லுங்கள் !

* வீட்டின் கதவுகளுக்குப் பலமான முட்டுக் கொடுங்கள். காற்றின் வேகத்தில் கண்ணாடி உடைந்து சிதறாமல் இருக்கக் கண்ணாடிகளின் மேல் காகிதத்தை ஒட்டுங்கள்.

* லாந்தர், டார்ச் லைட் ஆகியவற்றை எப்போ தும் தயாராக வைத்திருங்கள்.

* புயல் ஓய்ந்துவிட்டதுபோல் தோன்றினாலும், எதிர்த் திசையிலிருந்து தாக்கக்கூடும். இதில் அஜாக்கிரதை கூடாது.

* மின் கம்பங்களிலிருந்து அறுந்து தொங்கும் கம்பிகள் அபாயகரமானவை. அவற்றின் அருகில் செல்லாதீர்கள்.

* இருப்பிடங்களைக் காலி செய்யுமாறு அலுவலர்கள் கூறினால், அதற்குக் கீழ்ப் படிந்து புகலிடங்களுக்குச் செல்லுங்கள்.

* புயல் அபாயம், முற்றிலும் நீங்கிய பின்னர் தான் வெளியில் நடமாட வேண்டும்.

* அச்சமின்மை-அமைதி-நிதானத்துடன் செயல் படுதல் இம்மூன்றும் அவசியத் தேவைகள்.

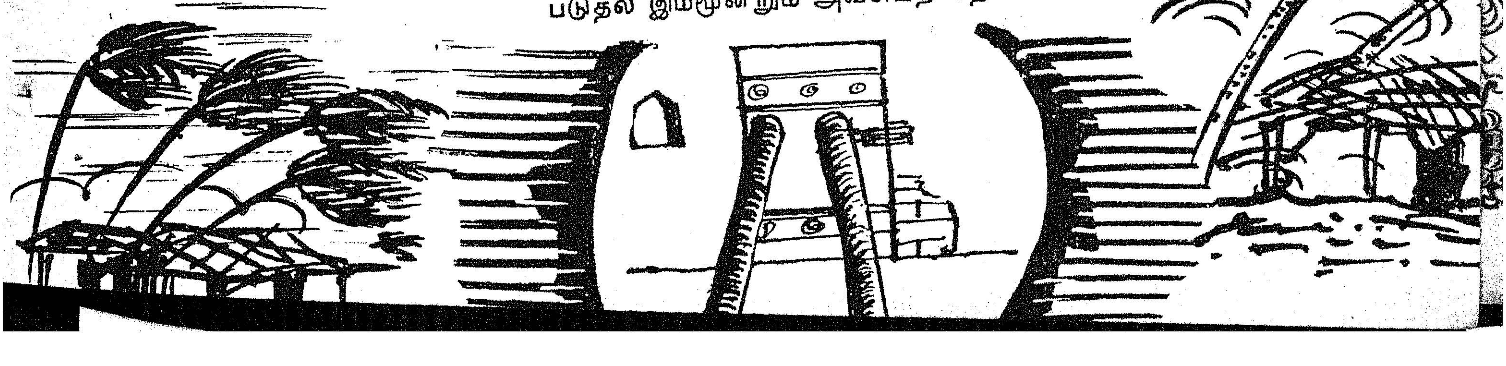

மேலுரமிட்டு மகசூல் பெருக்குவீர்!
மேலுரமிட மேன்மையான உரம்
ஸ்பிக் யூரியா

* அழகிய வெண்முத்து வடிவங்கள்
* அதிகத் தழைச்சத்து 46.2%
* மிகக் குறைவான பையூரெட்-0.3% தான்
* ஆசியாவிலேயே மிகப் பெரிய, ஸ்பிக் தொழிற்சாலையில் தயாராகிறது.

சிறப்பான
யூரியா வேண்டுமா? **ஸ்பிக் யூரியா** என்று கேட்டுவாங்குங்கள்.

CAS SPIC 4 TM 77

செயல் முறை ஊட்டச் சத்துணவுத் திட்டம்

—சி. பு. பெருமாள்
ஊரக வளர்ச்சி இணை இயக்குநர்.

நமது நாட்டில்குழந்தைகளுக்கு ஊட்டமிலாவுணவூட்டுதலுக்கு வறுமை ஒரு காரணமாகும். இருப்பினும் தங்கள் குழந்தைகளுக்குச் சரியான உணவூட்டு முறை பயிற்சியும் எளிமையான குழந்தைகள் பாதுகாப்பு முறைகளும் நமது தாய்மார்களுக்குத் தெரியாமலிருப்பதும் முக்கியமான ஒரு காரணமாகும்.

தங்கள் வருவாயிலும் தங்களிடையே கிடைக்கும் எளிமையான , உணவுகளிலுமே ஊட்டச் சத்து நிரம்பிய உணவினைப் பெற முடியும் என்பதும் அவர்களுக்குத் தெரிவதில்லை. தாய்மார்களிடையே நிலவும் இவ்வறியாமையைப் போக்க உருவாக்கப்பட்டது தான் செயல்முறை ஊட்டச் சத்துணவுத் திட்டமாகும்.

கிராமம், மற்றும் ஒவ்வொரு குடும்ப அளவிலும், சுய உதவி ஊட்ட நிறைவுணவுப் பொருட்களையே உற்பத்தி செய்தல், அதனை அதிகமாக உட்கொள்ளுதல் முதலியவற்றில் மேம்பாடு காணத்தக்க கல்வி முறையினை அளித்துச் செயல்படுவதுதான் இத்திட்டத்தின் முக்கிய நோக்கமாகும்.

ஊட்டச் சத்துணவுத் திட்டத்தின் சிறப்பு அம்சங்களாவன:—

தாய்மார்களையும் பள்ளிக் குழந்தைகளையும் மற்றும் இதரச் சாரார்களையும் எத்தகு ஊட்டம் நிறை உணவு வகைகளையும் தயாரித்து உண்ணவேண்டும் என்பது குறித்து அறிவூட்டுதல்.

தங்களைச் சுற்றியுள்ள இடங்களிலேயே தங்களுக்குக் கிடைக்கக்கூடிய பருப்பு விதைகள், பசுமை மிகு கீரைகள், காய்கறிகள், கனிவகைகள் உற்பத்தி செய்து, உட்கொள்ளச் செய்யுமாறு அறிவுரை கூறுதல்.

மத்திய அரசின் உதவியுடன் 'யூனிசெப்' உதவியுடனும் 1962-63ல் முதன்முதலில் 7 ஊராட்சி, ஒன்றியங்களில் இத்திட்டம் தமிழ் நாட்டில் துவக்கப்பட்டது. இப்பொழுது 75 ஒன்றியங்களில், 38 ஒன்றியங்களில் இத்திட்டம் முடிவு பெற்றுவிட்டது. மீதம் 37 ஒன்றியங்களில் இத்திட்டம் நடைமுறையில் உள்ளது.

இத்திட்டத்திற்கு 'யூனிசெப்' நிறுவனம் சுமார் 1.6 இலட்சம் என்ற அளவிலும், மத்திய அரசு ஆண்டுக்கு ஒன்றியம் ஒன்றுக்கு 0.34 இலட்சம் என்ற அளவிலும், மாநில அரசு உற்பத்தி இனங்களின் வளர்ச்சிக்காக ரூ. 0.51 இலட்சம் என்ற அளவிலும், மற்றும் இதர அம்சங்களுக்கென ஆண்டுக்கு ஒன்றியம் ஒன்றுக்கு ரூ. 0.76 இலட்சம் என்ற விகிதத்திலும் நிதியுதவி அளிக்கின்றன. 1978-79ஆம் ஆண்டில் தேர்ந்தெடுக்கப்பட்ட ஒன்றியங்களுக்கு 'யூனிசெப்' நிறுவனத்தின் உதவி கிடையாது. அதற்கு மாறாக, மத்திய அரசு கூடுதலாக ரூ. 0.30 இலட்சம் உதவியாக அளிக்கிறது. ஊராட்சி ஒன்றியம் தன் பங்காக ரூ. 1.5 இலட்சம் என்ற அளவில் ஒன்றியப் பொது நிதியிலிருந்து ஒதுக்கீடு செய்கிறது. வருவாய் வழிவகைகளைக் கொண்ட ஒவ்வொரு ஒன்றியத்துக்கும் தேவையானவைகளை அந்தந்த ஒன்றியத்தின் மாறுபடும் பொருளாதார நிலைகளைக் கணக்கிட்டு முழுமைத் திட்டம் தயாரிக்கப்படுகிறது. நடப்பு நிதியாண்டுக்குச் (1979-80) சுமார் ரூ. 45 இலட்சம் ஒதுக்கீடு செய்யப்பட்டுள்ளது

இத்திட்டத்தின் ஊட்டக் கல்வி முறையின் முக்கியமான அம்சம் 'பயிற்சி' ஆகும். எல்லா ஊரக விரிவாக்கப் பயிற்சி நிலையங்களிலும், பவானிசாகர் சமுதாய வளர்ச்சிப் பயிற்சி நிலையத்திலும், மதுரை எர்ஸ்கின் மருத்துவமனை ஆகிய இடங்களிலும், திட்டத்தின் பங்குபெறும் எல்லா அலுவலர்களுக்கும் அலுவரல்லாதவர்க்கும் சிறப்புப் பயிற்சி அளிக்கப்படுகிறது. அதுவுமின்றி ஒன்றிய மட்டத்திலும் மகளிர் மன்ற உறுப்பினர்கள் ஊராட்சி ஒன்றியத் தலைவர்கள் மற்றும் பெருந்தலைவர்கள் கோழிப் பண்ணையாளர்கள் ஆகியவர்களுக்கும் சிறப்புப் பயிற்சி கோவை

முதல் தமிழன்!

இந்திய நாட்டை ஆட்சி புரிந்து வந்த அங்கியரை எதிர்த்துக் கூட்டுறவு முறையில் வணிகக் கப்பல் நிறுவனத்தை உருவாக்கிய முதல் தமிழன் வ. உ. சிதம்பரனார் ஆவார்.

அவினாசிலிங்கம் மனையியல் கல்லூரி துணை கொண்டும் அளிக்கப்படுகிறது. சற்றேறக் குறைய 450லிருந்து 500 வரையிலானவர்கள் ஒவ்வொரு ஒன்றியத்துக்கும் பயிற்சி அளிக்கப்படுகிறார்கள்.

ஊட்ட உணவு பற்றியும் அதன் அவசியம் பற்றியும் துல்லியமாக விளக்கிடும் வண்ணம், இளம் மங்கையினருக்கும் பெண்மணிகளுக்கும் ஒவ்வொரு ஊட்டச் சத்துணவு ஒன்றியத்திலுமுள்ள 30 மகளிர் மன்றங்களுக்கும் பிரதி மாதமும் இரண்டு செயல் முறை விளக்கங்கள் அளிக்கப்படுகின்றன. இதற்குத் தேவையான உபகரணங்களுக்கும் செலவினத்திற்கென நிதியுதவியும் இத்திட்டத்தின்கீழ் அளிக்கப்படுகின்றன.

மேலும், செயல்முறை உணவூட்டு விளக்கத் திட்டமும் அமல் செய்யப்படுவதுடன், உடல் ... ஒன்றியத்திலும், 30 காப்பகங்கள் வீதம் துவக்கி ஒவ்வொரு காப்பகத்திலும் 120 பேர்களுக்குக் 'கேர்' உணவு கொண்டும் உணவூட்டப்படுகின்றன. மேலும் துவக்கப்படுகின்ற இத்தகு 30 குழந்தைகள் காப்பகங்களுக்கு நிலையான கட்டடம் கட்டி முடிக்க கட்டடம் ஒன்றுக்குச் சுமார் ரூ.10,000 என்ற அளவில் செலவு செய்யப்படுகிறது. இதில் மாநில அரசு ரூ.5,000 வழங்குகிறது. எஞ்சியதொகையை ஒன்றியம் தன் பங்காகச் செலவு செய்கிறது. இதுவரை 75 சத்துணவுத் திட்ட ஒன்றியங்களில் 600க்கு மேற்பட்ட கட்டடங்கள் கட்டி முடிக்கப்பட்டுள்ளன. 1979-80ல் மேலும் 280 கட்டடங்கள் கட்டுவதற்கு உத்தேசிக்கப்பட்டுள்ளன. இக் காப்பகங்களினால் சுமார் 0.34 இலட்சம் குழந்தைகளும் 0.17 இலட்சம் கருவுற்ற தாய்மார்களும், பாலூட்டும் தாய்மார்களும் பயனடைகின்றனர்.

மக்கள் தங்களிடமுள்ள எளிய வசதிகளையும் வாய்ப்புக்களையும் கொண்டே தாங்களாகவே தங்கள் உடல் வளர்ச்சிக்கு ஊட்டம் நிரம்பிய பசுமையான காய்கறிகள், பச்சைக் கீரைகள், பருப்பு வகைகள், பழ வகைகள் முதலியன உற்பத்தி செய்து உண்ணும் நற்பழக்கத்தை அதிகமாகத் தூண்டுவதும் ஊட்டச் சத்துணவுத் திட்டத்தின் நோக்கமாகும்.

ஒன்றியமே, ஒன்று அல்லது இரண்டு சமுதாயத் தோட்டங்களை அமைக்கின்றன. ஊட்டம் அளிக்கும் காய்கறிகளும் பழ வகைகளும் உற்பத்தி செய்யப்பட்டு குழந்தைகள் காப்பகங்களின் உணவூட்டுத் திட்டத்திற்கு வழங்கப்படுகின்றன. 1970-71 முதற்கொண்டு இதுவரை சுமார் 55-க்கும் அதிகமான தோட்டங்கள் அமைக்கப்பட்டுள்ளன. மேற்கண்ட எல்லாத் தோட்டங்களிலிருந்தும் கிடைத்த காய்கறிகள் துவக்க கால முதல் இது வரை சுமார் 2 இலட்சம் கிலோ காய்கறிகள் குழந்தைகள் காப்பகங்களுக்கும் பள்ளிச் சிறார்களுக்கும் உணவூட்டுத் திட்டத்தில் வழங்கப்பட்டுள்ளது.

இதுவன்றி, கிராம மக்களும், குழந்தைகளும்; தாய்மார்களும் ஊட்டம் பெறவும் பொருளாதார வசதிகள் மேம்படவும் ஒவ்வொரு ஒன்றிய அளவிலும் 10 குஞ்சு வளர்ப்புப் பண்ணைகளும் ஆரம்பிக்கப்படுகின்றன. இது போலவே ஆழ்கூழ் கோழிப்பண்ணைகள் (20 வீரிய இன கோழிகள் வீதம்) கிராம மக்களே அமைக்கவும் அவர்கள் பொருளாதார நிலை மேம்படவும் உதவி செய்யப்படுகின்றன. (இதில் 50 சதவிகிதம் விலையைக் காசாகவோ அல்லது முட்டைகளாகவோ திரும்பப் பெற்று குழந்தைகள் காப்பகங்கள் உணவூட்டுக்குப் பயன்படுத்தப்படுகிறது). ஆண்டுக்கு ஒன்றியம் ஒன்றுக்குச் சுமார் 10 குஞ்சு வளர்ப்புப் பண்ணைகளும், 50 ஆழ்கூழ்ப் பண்ணைகளும், 100 புறக்கடைப் பண்ணைகளும் துவக்கப்படுகின்றன.

ஊராட்சிகளில் காணப்படும் நீர் நிரம்பிய குளங்களில் மீன் வளர்ப்பு ஏற்பாடுகள் செய்யப்படுகின்றன.

இத்தகு திட்டங்கள் மட்டுமின்றி, சமுதாயத்தில் பொருளாதாரத்தில் பின்னடைந்துள்ள, ஆனால் ஆர்வமிக்க தாய்மார்கள் பயனடையத்தக்க வகையில் வேறு சில சிறப்புத் திட்டங்களும் ஊட்டச்சத்துணவுத் திட்டத்தின் கீழ் செயல்படுத்தப்படுகின்றன என்பது குறிப்பிடத்தக்கது. மகளிர் மன்ற உறுப்பினர்களைத் தேர்ந்தெடுத்து, அவர்களுக்கு உயர்ரக வெள்ளாடுகள், கோழிகள், பாய்முடைதல், தேனீ வளர்ப்பு முதலிய தொழில் நடத்த எல்லா வசதிகளும் அளிக்கப்படுகின்றன.

வட ஆர்க்காடு மாவட்டம், திருப்பத்தூர் ஊராட்சி ஒன்றியத்தில் ஊட்டச் சத்துத் திட்டத்தில் தீவிர அணுகுமுறை என்ற புதுத் திட்டம் அமலாக்கப்பட்டுள்ளது.

ஊட்ட சத்துணவுத் திட்டம் கிராமப்புற மக்களுக்கு ஊட்ட உணவூட்டு முறையின் அவசியத்தை உணர்த்திடும் பயனுள்ள ஒரு சிறந்த திட்டமாகும்!

ஆசிரியரும் வெளியிடுபவரும் : தமிழ்நாடு அரசு செய்தி மக்கள் தொடர்பு இயக்குநர், சென்னை.
அரசினர் தோட்டம் தமிழரசு அச்சகத்தில் அச்சிடப்பட்டது.